Visado por PEREZ REYES Javier FAU 20504794637 hard
Fecha: 2022/01/12 13:44:09-0500

Visado por REGALADO TAMAYO Raul FAU 20504794637 hard
Fecha: 2022/01/12 13:25:54-0500

Visado por PEREZ HERRERA Leider FAU 20536902385 soft
Fecha: 2022/01/12 14:11:51-0500

# RESOLUCIÓN MINISTERIAL

## Nº 00008-2022-PRODUCE

Lima, 12 de enero de 2022

**VISTOS:** El Oficio N° 006-2022-IMARPE/PCD del Instituto del Mar del Perú – IMARPE; el Informe N° 00000005-2022-PRODUCE/DPO de la Dirección de Políticas y Ordenamiento de la Dirección General de Políticas y Análisis Regulatorio en Pesca y Acuicultura; el Informe N° 00000012-2022-PRODUCE/OGAJ de la Oficina General de Asesoría Jurídica; y,

**CONSIDERANDO:**

Que, la Ley General de Pesca, aprobada por el Decreto Ley N° 25977, en su artículo 2 establece que los recursos hidrobiológicos contenidos en las aguas jurisdiccionales del Perú son patrimonio de la Nación; y que, en consecuencia, corresponde al Estado regular el manejo integral y la explotación racional de dichos recursos, considerando que la actividad pesquera es de interés nacional;

Que, el artículo 9 de la Ley General de Pesca dispone que el Ministerio de la Producción, sobre la base de evidencias científicas disponibles y de factores socioeconómicos determina, según el tipo de pesquerías, los sistemas de ordenamiento pesquero, las cuotas de captura permisible, las temporadas y zonas de pesca, la regulación del esfuerzo pesquero, los métodos de pesca, las tallas mínimas de captura y demás normas que requieran la preservación y explotación racional de los recursos hidrobiológicos;

Que, el artículo 1 de la Ley sobre Límites Máximos de Captura por Embarcación, aprobada por el Decreto Legislativo N° 1084, establece el mecanismo de ordenamiento pesquero aplicable a la extracción de los recursos de anchoveta (*Engraulis ringens*) y anchoveta blanca (*Anchoa nasus*) destinada al consumo humano indirecto, con el fin de mejorar las condiciones para su modernización y eficiencia; promover su desarrollo sostenido como fuente de alimentación, empleo e ingresos; y, asegurar un aprovechamiento responsable de los recursos hidrobiológicos, en armonía con la preservación del medio ambiente y la conservación de la biodiversidad;

Que, el artículo 3 del Reglamento del Decreto Legislativo N° 1084, Ley sobre Límites Máximos de Captura por Embarcación aprobado por Decreto Supremo N° 021-2008-PRODUCE dispone que el Ministerio de la Producción en función de los informes científicos que emita el IMARPE en concordancia con la Ley General de Pesca, determinará el inicio y la conclusión de las temporadas de pesca así como el Límite Máximo Total de Captura Permisible (LMTCP) que corresponde a cada una de ellas, salvo circunstancias ambientales o biológicas; asimismo, en cada año calendario se determinarán dos (2) Temporadas de Pesca, cuya definición deberá ser publicada por el Ministerio con una anticipación mínima de tres (3) días hábiles; la determinación de las Temporadas de Pesca y del LMTCP se hará de manera independiente para la Zona Norte - Centro y la Zona Sur;

Esta es una copia autenticada imprimible de un documento electrónico archivado por el MINISTERIO DE LA PRODUCCIÓN, aplicando lo dispuesto por el Art. 25 del D.S. 070-2013-PCM y la Tercera Disposición Complementaria Final del D.S. 026-2016-PCM. Su autenticidad e integridad pueden ser contrastadas en la siguiente dirección web: "https://edocumentostramite.produce.gob.pe/verificar/" e ingresar clave: 7OEZFX9F

BICENTENARIO PERÚ 2021

Que, con Resolución Ministerial Nº 00380-2021-PRODUCE, se autorizó el inicio de la Segunda Temporada de Pesca 2021 del recurso anchoveta (*Engraulis ringens*) y anchoveta blanca (*Anchoa nasus*), en el área marítima comprendida entre el extremo norte del dominio marítimo del Perú y los 16º00´LS, a partir del 22 de noviembre de 2021, debiendo concluir una vez alcanzado el Límite Máximo Total de Captura Permisible de la Zona Norte - Centro (LMTCP Norte - Centro) autorizado o, en su defecto, cuando el IMARPE lo recomiende por circunstancias ambientales o biológicas;

Que, el numeral 6.4 del artículo 6 de la citada Resolución Ministerial dispone que el IMARPE informa a la Dirección General de Políticas y Análisis Regulatorio en Pesca y Acuicultura del Despacho Viceministerial de Pesca y Acuicultura del Ministerio de la Producción, sobre el seguimiento de la actividad extractiva de la anchoveta (*Engraulis ringens*) y anchoveta blanca (*Anchoa nasus*) y referido a las capturas diarias, capturas incidentales, esfuerzo de pesca desplegado, incidencia de juveniles, entre otros indicadores; recomendando con la prontitud del caso, las medidas de conservación que sean necesarias adoptar para garantizar el adecuado uso de los recursos pesqueros;

Que, el IMARPE mediante el Oficio N° 006-2022-IMARPE/PCD dirigido a la Dirección General de Políticas y Análisis Regulatorio en Pesca y Acuicultura del Despacho Viceministerial de Pesca y Acuicultura del Ministerio de la Producción, remite el "*Informe de la Segunda Temporada de Pesca de la Anchoveta (Engraulis ringens) en la Región Norte-Centro del mar peruano - 15 de noviembre 2021 al 03 de enero 2022*", el cual concluye que: i) "*el desembarque de la anchoveta durante la Segunda Temporada de pesca de la Región Norte - Centro 2021, al 03 de enero ascendió a 1,6 millones de toneladas, correspondiente al 96,7% del LMTCP. Los puertos de mayor desembarque fueron Chimbote y Chicama, representando el 48,6% del total.*"; ii) *"el esfuerzo pesquero desplegado por la flota industrial de cerco correspondió a un total de 697 embarcaciones que realizaron 14 891 viajes con pesca. La CPUE (captura/N°viaje), en la flota industrial de acero alcanzó en promedio las 184 toneladas por viaje y en la flota industrial de madera alrededor de 62 toneladas por viaje"*; iii) *"la zona pesca de anchoveta se registró de Mórrope (6°30'S) hasta Punta Infiernillos (~14°30'S). La mayor cobertura longitudinal se presentó entre Chimbote (9°00'S) y Supe (10°45'S) alcanzando las 80 millas náuticas (mn)*"; iv) "*las capturas de anchoveta en la Región Norte – Centro estuvieron conformadas por individuos con tallas que rango entre los 6,5 y 17,5 cm de longitud total (LT), con moda principal en 13,0 cm LT en número. La incidencia de ejemplares juveniles alcanzó el 12,6% en número y 7,3% en peso. A partir de la segunda quincena de diciembre 2021, se registró enmallamiento de ejemplares juveniles con moda principalmente en 9,0 cm de LT"*; en este sentido, el IMARPE recomienda "*de acuerdo al importante avance del LMTCP (96,95%) y a la presencia de zonas con alta incidencia de juveniles e incluso registros de enmallamiento, se recomienda la culminación de la segunda temporada de pesca 2021, a partir de la segunda semana de enero del 2022*";

Que, la Dirección General de Políticas y Análisis Regulatorio en Pesca y Acuicultura del Despacho Viceministerial de Pesca y Acuicultura del Ministerio de la Producción, mediante el Informe N° 00000005-2022-PRODUCE/DPO, ha efectuado el análisis respectivo y recomienda la conclusión de la Segunda Temporada de Pesca 2021 del recurso anchoveta (Engraulis ringens) y anchoveta blanca (Anchoa nasus) en la Zona Norte – Centro del Perú establecida con Resolución Ministerial N° 00380-2021-PRODUCE, considerando la presencia de zonas con alta incidencia de juveniles e incluso registros de enmallamiento;

Que, la Oficina General de Asesoría Jurídica, a través del Informe N° 0000012-2022-PRODUCE/OGAJ, señala que resulta legalmente viable la emisión de la citada Resolución Ministerial, conforme a lo propuesto por la Dirección General de Políticas y Análisis Regulatorio

Esta es una copia autenticada imprimible de un documento electrónico archivado por el MINISTERIO DE LA PRODUCCIÓN, aplicando lo dispuesto por el Art. 25 del D.S. 070-2013-PCM y la Tercera Disposición Complementaria Final del D.S. 026-2016-PCM. Su autenticidad e integridad pueden ser contrastadas en la siguiente dirección web: "https://edocumentostramite.produce.gob.pe/verificar/" e ingresar clave: 7OEZFX9F

en Pesca y Acuicultura del Despacho Viceministerial de Pesca y Acuicultura del Ministerio de la Producción;

Con el visado del Despacho Viceministerial de Pesca y Acuicultura, de la Dirección General de Políticas y Análisis Regulatorio en Pesca y Acuicultura, de la Dirección General de Pesca para Consumo Humano Directo e Indirecto, y de la Oficina General de Asesoría Jurídica; y,

De conformidad con lo dispuesto en el Decreto Ley N° 25977, Ley General de Pesca, su Reglamento aprobado por Decreto Supremo N° 012-2001-PE; el Decreto Legislativo N° 1084, Ley sobre Límites Máximos de Captura por Embarcación y sus modificatorias, su Reglamento aprobado por Decreto Supremo N° 021-2008-PRODUCE y sus modificatorias; el Decreto Legislativo N° 1047, Ley de Organización y Funciones del Ministerio de la Producción y sus modificatorias, y el Reglamento de Organización y Funciones del Ministerio de la Producción, aprobado por Decreto Supremo N° 002-2017-PRODUCE y su modificatoria;

**SE RESUELVE:**

**Artículo 1. Conclusión de la Segunda Temporada de Pesca 2021 del recurso anchoveta (*Engraulis ringens*) y anchoveta blanca (*Anchoa nasus*) en la Zona Norte - Centro del Perú**

Dar por concluida la Segunda Temporada de Pesca 2021 del recurso anchoveta (*Engraulis ringens*) y anchoveta blanca (*Anchoa nasus*), correspondiente a la Zona Norte-Centro, en el área marítima comprendida entre el extremo norte del dominio marítimo del Perú y los 16°00'LS, a partir de las 00:00 horas del día siguiente de publicada la presente Resolución Ministerial.

**Artículo 2. Plazo para la descarga y el procesamiento**

La descarga del recurso anchoveta (*Engraulis ringens*) y anchoveta blanca (*Anchoa nasus*) extraído en el marco de la Segunda Temporada de Pesca 2021 en la Zona Norte - Centro, debe ser efectuada dentro de las 24 horas de concluida la temporada.

El procesamiento del recurso anchoveta (*Engraulis ringens*) y anchoveta blanca (*Anchoa nasus*) extraído en el marco de la Segunda Temporada de Pesca 2021 en la Zona Norte - Centro, debe ser efectuado dentro de las 48 horas de concluida la temporada.

**Artículo 3. Seguimiento de los principales indicadores biológicos, poblacionales y pesqueros del recurso anchoveta**

El IMARPE efectúa el monitoreo y seguimiento de los principales indicadores biológicos, poblacionales y pesqueros del recurso anchoveta (*Engraulis ringens*) y anchoveta blanca (*Anchoa nasus*) debiendo informar y recomendar oportunamente a la Dirección General de Políticas y Análisis Regulatorio en Pesca y Acuicultura del Despacho Viceministerial de Pesca y Acuicultura del Ministerio de la Producción las medidas de ordenamiento pesquero necesarias.

**Artículo 4. Infracciones y sanciones**

El incumplimiento de lo dispuesto en la presente Resolución Ministerial será sancionado conforme a lo establecido en el Decreto Ley Nº 25977, Ley General de Pesca, su Reglamento aprobado por el Decreto Supremo Nº 012-2001-PE, en el Decreto Legislativo Nº 1084, Ley

Esta es una copia autenticada imprimible de un documento electrónico archivado por el MINISTERIO DE LA PRODUCCIÓN, aplicando lo dispuesto por el Art. 25 del D.S. 070-2013- PCM y la Tercera Disposición Complementaria Final del D.S. 026-2016-PCM. Su autenticidad e integridad pueden ser contrastadas en la siguiente dirección web: "https://edocumentostramite.produce.gob.pe/verificar/" e ingresar clave: 7OEZFX9F

BICENTENARIO PERÚ 2021

sobre Límites Máximos de Captura por Embarcación, en su Reglamento aprobado por el Decreto Supremo Nº 021-2008-PRODUCE, en el Reglamento de Fiscalización y Sanción de las Actividades Pesqueras y Acuícolas aprobado por Decreto Supremo N° 017-2017-PRODUCE, y demás disposiciones legales aplicables.

**Artículo 5. Difusión y supervisión**

Las Direcciones Generales de Políticas y Análisis Regulatorio en Pesca y Acuicultura, de Pesca para Consumo Humano Directo e Indirecto, de Supervisión, Fiscalización y Sanción del Despacho Viceministerial de Pesca y Acuicultura del Ministerio de la Producción; así como las dependencias con competencia pesquera de los Gobiernos Regionales y la Dirección General de Capitanías y Guardacostas de la Marina de Guerra del Perú del Ministerio de Defensa, en el ámbito de sus respectivas competencias, realizan las acciones de difusión que correspondan y velan por el cumplimiento de lo dispuesto en la presente Resolución Ministerial.

**Regístrese, comuníquese y publíquese.**

Firmado digitalmente por PRADO PALOMINO Jorge Luis FAU 20504794637 hard
Entidad: Ministerio de la Producción
Motivo: Autor del documento
Fecha: 2022/01/12 19:07:09-0500

**JORGE LUIS PRADO PALOMINO**
Ministro de la Producción

Visado por CAVERO POLO Mario Jesus FAU 20504794637 hard
Fecha: 2022/01/12 16:07:16-0500

Esta es una copia autenticada imprimible de un documento electrónico archivado por el MINISTERIO DE LA PRODUCCIÓN, aplicando lo dispuesto por el Art. 25 del D.S. 070-2013-PCM y la Tercera Disposición Complementaria Final del D.S. 026-2016-PCM. Su autenticidad e integridad pueden ser contrastadas en la siguiente dirección web: "https://edocumentostramite.produce.gob.pe/verificar/" e ingresar clave: 7OEZFX9F

**INFORME Nº 00000012-2022-PRODUCE/OGAJ**

Para : VASQUEZ FLORES, MANUEL ISIDRO
SECRETARIO GENERAL
SECRETARIA GENERAL

Asunto : Proyecto de Resolución Ministerial que da por concluida la Segunda Temporada de Pesca 2021 del recurso anchoveta Engraulis ringens y anchoveta blanca Anchoa nasus, correspondiente a la Zona Norte-Centro, en el área comprendida entre el extremo sur del dominio marítimo del Perú.

Referencia : a) Proveído N° 00000088-2022-PRODUCE/DVPA
b) Memorando N° 00000020-2022-PRODUCE/DGPARPA
c) Oficio N° 006-2022-IMARPE/PCD
(Registro N° 00001136-2022-E)

Fecha : 11/01/2022

Por el presente me dirijo a usted, en relación al asunto, a fin de manifestarle lo siguiente:

## I. ANTECEDENTES:

1.1 Mediante el Oficio N° 006-2022-IMARPE/PCD, de fecha 6 enero de 2022, el Instituto del Mar del Perú (en adelante, IMARPE) remitió a la Dirección General de Políticas y Análisis Regulatorio en Pesca y Acuicultura (en adelante, DGPARPA el "Informe de la Segunda Temporada de Pesca de la Anchoveta (Engraulis Ringens) en la Región Norte-Centro del mar peruano – 15 de noviembre de 2021 al 03 de enero 2022.

1.2 Mediante el Memorando N° 00000020-2022-PRODUCE/DGPARPA, del 10 de enero de 2022 la DGPARPA remitió al Despacho Viceministerial de Pesca y Acuicultura (en adelante, DVPA) el Informe N° 00000005-2022-PRODUCE/DPO, de la Dirección de Políticas y Ordenamiento sobre el proyecto de Resolución Ministerial que da por concluida la Segunda Temporada de Pesca 2021 del recurso anchoveta (*Engraulis ringens*) y anchoveta blanca (*Anchoa nasus*), correspondiente a la Zona Norte-Centro, en el área comprendida entre el extremo sur del dominio marítimo del Perú y los 16°00´LS.

1.3 Mediante el Proveído N° 00000088-2022-PRODUCE/DVPA, de fecha 10 de enero de2022, el DVPA remitió a esta Oficina General el presente expediente para conocimiento y trámite correspondiente.

## II. BASE LEGAL:

- Decreto Legislativo N° 1047, que aprueba la Ley de Organización y Funciones del Ministerio de la Producción y sus modificatorias.
- Decreto Ley N° 25977, que aprueba la Ley General de Pesca y sus modificatorias.

Esta es una copia autenticada imprimible de un documento electrónico archivado por el MINISTERIO DE LA PRODUCCIÓN, aplicando lo dispuesto por el Art. 25 del D.S. 070-2013- PCM y la Tercera Disposición Complementaria Final del D.S. 026-2016-PCM. Su autenticidad e integridad pueden ser contrastadas en la siguiente dirección web: "https://edocumentostramite.produce.gob.pe/verificar/" e ingresar clave: XNT6BUSX

BICENTENARIO PERÚ 2021

- Decreto Legislativo N° 1084, que aprueba la Ley sobre Límites Máximos de Captura por Embarcación y sus modificatorias.
- Decreto Supremo N° 012-2001-PE, que aprueba el Reglamento de la Ley General de Pesca y sus modificatorias.
- Decreto Supremo N° 021-2008-PRODUCE, que aprueba el Reglamento del Decreto Legislativo N° 1084, Ley sobre Límites Máximos de Captura por Embarcación y sus modificatorias.
- Decreto Supremo N° 009-2009-PRODUCE, que aprueba el Reglamento para la Aplicación del Decreto Legislativo N° 1084, Ley sobre Límites Máximos de Captura por Embarcación en la Zona Sur del país y su modificatoria.
- Decreto Supremo N° 002-2017-PRODUCE, que aprueba el Reglamento de Organización y Funciones del Ministerio de la Producción y su modificatoria (en adelante, ROF del Ministerio de la Producción).
- Decreto Supremo N° 004-2019-JUS, que aprueba el Texto Único Ordenado de la Ley N° 27444, Ley del Procedimiento Administrativo General (en adelante, TUO de la Ley N° 27444).

## III. ANÁLISIS:

**Respecto de la competencia y funciones de la Oficina General de Asesoría Jurídica del Ministerio de la Producción**

3.1 La Oficina General de Asesoría Jurídica del Ministerio de la Producción es el órgano de asesoramiento responsable de emitir opinión y asesoramiento de carácter jurídico-legal a la Alta Dirección y a los demás órganos de dicho Ministerio y depende de la Secretaría General, de acuerdo a lo establecido en el artículo 31[1] del ROF del Ministerio de la Producción.

3.2 Además, la Oficina General de Asesoría Jurídica tiene como función revisar y visar los proyectos de los dispositivos legales que expida la Alta Dirección, de acuerdo a lo dispuesto en el literal f)[2] del artículo 32 del ROF del Ministerio de la Producción.

3.3 En ese sentido, de manera previa al análisis del presente Informe, se precisa que su contenido se circunscribe al ámbito estrictamente legal del proyecto de Resolución Ministerial remitido.

[1] El artículo 31 del Reglamento de Organización y Funciones de Ministerio de la Producción, aprobado por el Decreto Supremo N° 002-2017-PRODUCE (ROF PRODUCE), establece:

*"Artículo 31.- Oficina General de Asesoría Jurídica*
*La Oficina General de Asesoría Jurídica es el órgano de asesoramiento responsable de emitir opinión y asesorar en asuntos de carácter jurídico-legal a la Alta Dirección y a los demás órganos del Ministerio de la Producción.*
*Depende de la Secretaría General".*

[2] El literal f) del artículo 32 del ROF PRODUCE, establece:

*"Artículo 32.- Funciones de la Oficina General de Asesoría Jurídica*
*Son funciones de la Oficina General de Asesoría Jurídica, las siguientes:*
*(…)*
*f) Revisar y visar los proyectos de los dispositivos legales que expida la Alta Dirección;*
*(…)".*

Esta es una copia autenticada imprimible de un documento electrónico archivado por el MINISTERIO DE LA PRODUCCIÓN, aplicando lo dispuesto por el Art. 25 del D.S. 070-2013-PCM y la Tercera Disposición Complementaria Final del D.S. 026-2016-PCM. Su autenticidad e integridad pueden ser contrastadas en la siguiente dirección web: "https://edocumentostramite.produce.gob.pe/verificar/" e ingresar clave: XNT6BUSX

BICENTENARIO PERÚ 2021

**Respecto del proyecto de proyecto de Resolución Ministerial**

3.4 La Ley General de Pesca, aprobada por el Decreto Ley N° 25977, en su artículo 2[3] establece que los recursos hidrobiológicos contenidos en las aguas jurisdiccionales del Perú son patrimonio de la Nación; y que, en consecuencia, corresponde al Estado regular el manejo integral y la explotación racional de dichos recursos, considerando que la actividad pesquera es de interés nacional.

3.5 Asimismo, el artículo 9[4] de la Ley General de Pesca señala que el Ministerio de la Producción, sobre la base de evidencias científicas disponibles y de factores socioeconómicos determina, según el tipo de pesquerías, los sistemas de ordenamiento pesquero, las cuotas de captura permisible, las temporadas y zonas de pesca, la regulación del esfuerzo pesquero, los métodos de pesca, las tallas mínimas de captura y demás normas que requieran la preservación y explotación racional de los recursos hidrobiológicos.

3.6 Además, la Ley sobre Límites Máximos de Captura por Embarcación, aprobada por el Decreto Legislativo N° 1084, establece el mecanismo de ordenamiento pesquero aplicable a ja extracción de los recursos de anchoveta *(Engraulis ringens)* y anchoveta blanca *(Anchoa nasus)* destinada al consumo humano indirecto, con el fin de mejorar las condiciones para su modernización y eficiencia; promover su desarrollo sostenido como fuente de alimentación, empleo e ingresos; y, asegurar un aprovechamiento responsable de los recursos hidrobiológicos, en armonía con la preservación del medio ambiente y la conservación de la biodiversidad.

3.7 El artículo 3 del Reglamento del Decreto Legislativo N° 1084, Ley sobre Límites Máximos de Captura por Embarcación, aprobado por Decreto Supremo N° 021-2008-PRODUCE, establece que el Ministerio de la Producción en función de los informes científicos que emita el IMARPE en concordancia con la Ley General de Pesca, determinará el inicio y la conclusión de las Temporadas de Pesca así como el Límite Máximo Total de Captura Permisible (en adelante, LMTCP) que corresponde a cada una de ellas, salvo circunstancias ambientales o biológicas; asimismo, en cada año calendario se determinarán dos (2) Temporadas de pesca, cuya definición deberá ser publicada por el Ministerio con una anticipación mínima de tres (3) días hábiles, siendo que la determinación de las Temporadas de Pesca y del LMTCP se hará de manera independiente para la Zona Norte - Centro y la Zona Sur.

3.8 Con Resolución Ministerial Nº 00380-2021-PRODUCE, se autorizó el inicio de la Segunda Temporada de Pesca 2021 del recurso anchoveta (*Engraulis ringens*) y anchoveta blanca (*Anchoa nasus*), en el área marítima comprendida entre el extremo norte del dominio

[3] El artículo 2 de la Ley General de Pesca, establece:
*"Artículo 2.- Son patrimonio de la Nación los recursos hidrobiológicos contenidos en las aguas jurisdiccionales del Perú. En consecuencia, corresponde al Estado regular el manejo integral y la explotación racional de dichos recursos, considerando que la actividad pesquera es de interés nacional."*

[4] El artículo 9 de la Ley General de Pesca, modificado por el Artículo Único del Decreto Legislativo N° 1027, establece:
*"Artículo 9.- El Ministerio de la Producción, sobre la base de evidencias científicas disponibles y de factores socioeconómicos, determina, según el tipo de pesquerías, los sistemas de ordenamiento pesquero, las cuotas de captura permisible, las temporadas y zonas de pesca, la regulación del esfuerzo pesquero, los métodos de pesca, las tallas mínimas de captura y demás normas que requieran la preservación y explotación racional de los recursos hidrobiológicos.*
*Los derechos administrativos otorgados se sujetan a las medidas de ordenamiento que mediante dispositivo legal de carácter general dicta el Ministerio."*

Esta es una copia autenticada imprimible de un documento electrónico archivado por el MINISTERIO DE LA PRODUCCIÓN, aplicando lo dispuesto por el Art. 25 del D.S. 070-2013- PCM y la Tercera Disposición Complementaria Final del D.S. 026-2016-PCM. Su autenticidad e integridad pueden ser contrastadas en la siguiente dirección web: "https://edocumentostramite.produce.gob.pe/verificar/" e ingresar clave: XNT6BUSX

BICENTENARIO PERÚ 2021

marítimo del Perú y los 16º00´LS, a partir del 22 de noviembre de 2021, debiendo concluir una vez alcanzado el Límite Máximo Total de Captura Permisible de la Zona Norte - Centro (LMTCP Norte - Centro) autorizado o, en su defecto, cuando el IMARPE lo recomiende por circunstancias ambientales o biológicas;

3.9 El numeral 6.4 del artículo 6 de la citada Resolución Ministerial dispone que el IMARPE informa a la Dirección General de Políticas y Análisis Regulatorio en Pesca y Acuicultura del Despacho Viceministerial de Pesca y Acuicultura del Ministerio de la Producción, sobre el seguimiento de la actividad extractiva de la anchoveta (*Engraulis ringens*) y anchoveta blanca (*Anchoa nasus*) y referido a las capturas diarias, capturas incidentales, esfuerzo de pesca desplegado, incidencia de juveniles, entre otros indicadores; recomendando con la prontitud del caso, las medidas de conservación que sean necesarias adoptar para garantizar el adecuado uso de los recursos pesqueros;

3.10 En el presente caso, el IMARPE mediante el Oficio N° 006-2022-IMARPE/PCD remitió el "*Informe de la Segunda Temporada de Pesca de la Anchoveta (Engraulis ringens) en la Región Norte-Centro del mar peruano - 15 de noviembre 2021 al 03 de enero 2022*" a través del cual concluye y recomienda, entre otros, lo siguiente:

"***CONCLUSIONES***

- *El desembarque de la anchoveta durante la Segunda Temporada de pesca de la Región Norte - Centro 2021, al 03 de enero ascendió a 1,6 millones de toneladas, correspondiente al 96,7% del LMTCP. Los puertos de mayor desembarque fueron Chimbote y Chicama, representando el 48,6% del total*
- *El esfuerzo pesquero desplegado por la flota industrial de cerco correspondió a un total de 697 embarcaciones que realizaron 14 891 viajes con pesca. La CPUE (captura/N°viaje), en la flota industrial de acero alcanzó en promedio los 184 toneladas por viaje y en la flota industrial de madera alrededor de 62 toneladas por viaje.*;
- *La zona pesca de anchoveta se registró de Mórrope (6°30'S) hasta Punta Infiernillos (~14°30'S). La mayor cobertura longitudinal se presentó entre Chimbote (9°00'S) y Supe (10°45'S) alcanzando las 80 millas náuticas (mn).*
- *Las capturas de anchoveta en la Región Norte – Centro estuvieron conformadas por individuos con tallas que rango entre los 6,5 y 17,5 cm de longitud total (LT), con moda principal en 13,0 cm LT en número. La incidencia de ejemplares juveniles alcanzó el 12,6% en número y 7,3% en peso. A partir de la segunda quincena de diciembre 2021, se registró enmallamiento de ejemplares juveniles con moda principalmente en 9,0 cm de LT.*

***RECOMENDACIONES***

- *De acuerdo al importante avance del LMTCP (96,95%) y a la presencia de zonas con alta incidencia de juveniles e incluso registros de enmallamiento, se recomienda la culminación de la segunda temporada de pesca 2021, a partir de la segunda semana de enero del 2022.*"

3.11 En virtud al referido Informe, a través del Memorando N° 00000020-2022-PRODUCE/DGPARPA, la DGPARPA remitió el Informe N° 000005-2021-PRODUCE/DPO, de la Dirección de Políticas y Ordenamiento, sobre el proyecto de Resolución Ministerial materia de análisis, que señala principalmente lo siguiente:

Esta es una copia autenticada imprimible de un documento electrónico archivado por el MINISTERIO DE LA PRODUCCIÓN, aplicando lo dispuesto por el Art. 25 del D.S. 070-2013- PCM y la Tercera Disposición Complementaria Final del D.S. 026-2016-PCM. Su autenticidad e integridad pueden ser contrastadas en la siguiente dirección web: "https://edocumentostramite.produce.gob.pe/verificar/" e ingresar clave: XNT6BUSX

BICENTENARIO PERÚ 2021

***"4.3 DEL ANÁLISIS DE LA DGPARPA SOBRE EL INFORME DEL IMARPE***

*Según el "Informe de la Segunda Temporada de Pesca de la Anchoveta ( Engraulis ringens) en la Región Norte-Centro del mar peruano - 15 de noviembre 2021 al 03 de enero 2022" ,el IMARPE recomienda la conclusión de la Segunda Temporada de pesca 2021 del recurso anchoveta en el extremo norte-centro, por la alta incidencia de juveniles del recurso anchoveta con registros de enmallamiento.*

*En esa línea, de la revisión del capítulo correspondiente a la " Condición Reproductiva Anchoveta" del "Informe de la Segunda Temporada de Pesca de la Anchoveta ( Engraulis ringens) en la Región Norte-Centro del mar peruano - 15 de noviembre 2021 al 03 de enero 2022", el IMARPE señala lo siguiente:*

*"(…) La condición somática de la anchoveta fue medida usando el Conten ido Graso (CG, indicador de su reserva energética), que ha mantenido la tendencia de su patrón, mostrando en noviembre y diciembre el incremento de sus reservas energéticas, acorde a su condición reproductiva (…)"*

*De lo indicado, debe entenderse que el stock norte-centro del citado recurso, se encuentra en un proceso de evolución para un próximo desove, situación que debe tomarse en cuenta a efectos de salvaguardar la sostenibilidad de dicha población.*

*De lo expuesto, se desprende que ante la condición reproductiva u otras razones de conservación del citado recurso y del "Informe de la Segunda Temporada de Pesca de la Anchoveta (Engraulis ringens) en la Región Norte-Centro del mar peruano - 15 de noviembre 2021 al 03 de enero 2022" , en el cual el IMARPE recomienda "de acuerdo al importante avance del LMTCP (96,95%) y a la presencia de zonas con alta incidencia de juveniles e incluso registros de enmallamiento, se recomienda la culminación de la segunda temporada de pesca 2021, a partir de la segunda semana de enero del 2022"; por lo que se enmarcaría en el supuesto de conclusión de la Segunda Temporada conforme lo establece el numeral 1.2 del artículo 1 de la mencionada Resolución Ministerial , es decir por circunstancias biológicas.*

*En ese sentido, corresponde recomendar la conclusión de la Segunda Temporada de Pesca 2021 en la Zona Norte - Centro del Perú del recurso anchoveta para consumo humano indirecto, en el marco de lo establecido en la Resolución Ministerial Nº 380-2021-PRODUCE, con efectos a partir del día siguiente de publicada la norma correspondiente, para lo cual se adjunta el proyecto de Resolución Ministerial pertinente".*

3.12 Cabe indicar que el proyecto de Resolución Ministerial consta de cinco (5) artículos, disponiéndose en el artículo 1 dar por concluida la Segunda Temporada de Pesca 2021 del recurso anchoveta (*Engraulis ringens*) y anchoveta blanca (*Anchoa nasus*), correspondiente a la Zona Norte-Centro, en el área marítima comprendida entre el extremo norte del dominio marítimo del Perú y los 16°00'LS, a partir de las 00:00 horas del día siguiente de publicada la Resolución Ministerial; asimismo, en el artículo 2 se establecen los plazos para la descarga y el procesamiento.

**Respecto a la no aplicación del Análisis de Calidad Regulatoria (ACR) al proyecto de Resolución Ministerial**

Esta es una copia autenticada imprimible de un documento electrónico archivado por el MINISTERIO DE LA PRODUCCIÓN, aplicando lo dispuesto por el Art. 25 del D.S. 070-2013- PCM y la Tercera Disposición Complementaria Final del D.S. 026-2016-PCM. Su autenticidad e integridad pueden ser contrastadas en la siguiente dirección web: "https://edocumentostramite.produce.gob.pe/verificar/" e ingresar clave: XNT6BUSX

BICENTENARIO PERÚ 2021

3.13 Mediante Decreto Supremo N° 061-2019-PCM se aprobó el Reglamento para la aplicación del ACR de procedimientos administrativos establecido en el artículo 2 del Decreto Legislativo N° 1310, Decreto Legislativo que aprueba medidas adicionales de simplificación administrativa. El artículo 2 de dicho Reglamento, prevé que las entidades del Poder Ejecutivo son las encargadas de realizar el ACR de los procedimientos administrativos establecidos o a ser establecidos en disposiciones normativas de alcance general, incluyendo aquellos contenidos en leyes o normas con rango de ley que están o serán desarrollados en normas reglamentarias, conforme a lo dispuesto en el numeral 2.1 del artículo 2 del Decreto Legislativo N° 1310, Decreto Legislativo que aprueba medidas adicionales de simplificación administrativa, numeral modificado por el Decreto Legislativo N° 1448.

3.14 El numeral 2.1 del artículo 2 del Decreto Legislativo N° 1310 que se cita, señala que las entidades del Poder Ejecutivo deben realizar un ACR de procedimientos administrativos establecidos en disposiciones normativas de alcance general, a fin de identificar, eliminar y/o simplificar aquellos que resulten innecesarios, ineficaces, injustificados, desproporcionados, redundantes o no se encuentren adecuados al TUO de la Ley N° 27444 o a las normas con rango de ley que les sirven de sustento. Cabe indicar que el ACR también tiene como finalidad determinar y reducir las cargas administrativas que se generan a los administrados como consecuencia del trámite del procedimiento administrativo. Además, el ACR no se aplica a los procedimientos administrativos contenidos en leyes o normas con rango de ley, salvo que estén desarrollados en normas reglamentarias.

3.15 En el presente caso, el proyecto de Resolución Ministerial materia de análisis no aprueba procedimientos administrativos; por lo que no corresponde aplicar el ACR.

**Respecto a la no publicación previa del proyecto de Resolución Ministerial**

3.16 El Reglamento que establece disposiciones relativas a la publicidad, publicación de proyectos normativos y difusión de normas legales de carácter general, aprobado por Decreto Supremo Nº 001-2009-JUS, en su artículo 14 establece la difusión de los proyectos de normas legales de carácter general, por un plazo no menor de treinta (30) días antes de la fecha prevista para su entrada en vigencia, salvo casos excepcionales; precisamente en el subnumeral 3.2 del numeral 3 del citado artículo se señala:

> *"3.2. Cuando la entidad por razones debidamente fundamentadas, en el proyecto de norma, considere que la prepublicación de la norma es impracticable, innecesaria o contraría a la seguridad o al interés público"*

3.17 Con relación al proyecto de Resolución Ministerial materia de análisis, no se configura el supuesto de publicación previa, toda vez que las disposiciones contenidas en la propuesta normativa no afectan los intereses de las personas que se dedican a la captura del recurso anchoveta (*Engraulis ringens)* y anchoveta blanca (*Anchoa nasus*).

3.18 Conforme al marco normativo antes mencionado, y atendiendo a lo señalado por la IMPARPE, mediante el Oficio N° 006-2022-IMARPE/PCD, y la DGPARPA a través del Memorando N° 00000020-2022-PRODUCE/DGPARPA y del Informe N° 00000005-2022-

Esta es una copia autenticada imprimible de un documento electrónico archivado por el MINISTERIO DE LA PRODUCCIÓN, aplicando lo dispuesto por el Art. 25 del D.S. 070-2013- PCM y la Tercera Disposición Complementaria Final del D.S. 026-2016-PCM. Su autenticidad e integridad pueden ser contrastadas en la siguiente dirección web: "https://edocumentostramite.produce.gob.pe/verificar/" e ingresar clave: XNT6BUSX

BICENTENARIO PERÚ 2021

PRODUCE/DPO; resulta legalmente viable emitir la Resolución Ministerial que da por concluida la Segunda Temporada de Pesca 2021 del recurso anchoveta (*Engraulis ringens*) y anchoveta blanca (*Anchoa nasus*), correspondiente a la Zona Norte-Centro, en el área comprendida entre el extremo sur del dominio marítimo del Perú y los 16°00´LS.

3.19 Finalmente, es preciso señalar que esta Oficina General de Asesoría Jurídica ha efectuado modificaciones en el proyecto de Resolución Ministerial antes referido, para su consistencia técnico normativa.

## IV. CONCLUSIONES:

4.1 Por lo anteriormente expuesto, esta Oficina General considera que resulta legalmente viable emitir la Resolución Ministerial que da por concluida la Segunda Temporada de Pesca 2021 del recurso anchoveta (*Engraulis ringens*) y anchoveta blanca (*Anchoa nasus*), correspondiente a la Zona Norte-Centro, en el área comprendida entre el extremo sur del dominio marítimo del Perú y los 16°00´LS.

4.2 Se adjunta al presente la Resolución Ministerial en mención que requiere contar con el visado de esta Oficina General; así como del Despacho Viceministerial de Pesca y Acuicultura, de la Dirección General de Políticas y Análisis Regulatorio en Pesca y Acuicultura y de la Dirección General de Pesca para Consumo Humano Directo e Indirecto, en señal de conformidad en fondo y forma.

Atentamente,

Visado por VELARDE ALVARADO Carmen Fabiola FAU 20504794637 hard
Fecha: 2022/01/11 11:30:20-0500

Fabiola Velarde Alvarado
Abogada

El que suscribe hace suyo el contenido del presente informe, y lo eleva a su Despacho para su evaluación y consideración

Firmado digitalmente por REGALADO TAMAYO Raul FAU 20504794637 hard
Entidad: Ministerio de la Producción
Motivo: Autor del documento
Fecha: 2022/01/11 12:17:04-0500

**Regalado Tamayo, Raul**
DIRECTOR GENERAL
OFICINA GENERAL DE ASESORIA JURIDICA

Esta es una copia autenticada imprimible de un documento electrónico archivado por el MINISTERIO DE LA PRODUCCIÓN, aplicando lo dispuesto por el Art. 25 del D.S. 070-2013- PCM y la Tercera Disposición Complementaria Final del D.S. 026-2016-PCM. Su autenticidad e integridad pueden ser contrastadas en la siguiente dirección web: "https://edocumentostramite.produce.gob.pe/verificar/" e ingresar clave: XNT6BUSX

BICENTENARIO PERÚ 2021

# INFORME Nº 00000005-2022-PRODUCE/DPO

| | | |
|---|---|---|
| **A** | : | **LEIDER PÉREZ HERRERA**<br>Director General de Políticas y Análisis Regulatorio en Pesca y Acuicultura |
| **Asunto** | : | Informe de la Segunda Temporada de Pesca de la Anchoveta (*Engraulis ringens*) en la región Norte-Centro del mar peruano del 15 de noviembre 2021 al 3 de enero 2022. |
| **Referencia** | : | Oficio N° 006-2022-IMARPE/PCD (HT Nº 00001136-2022) |
| **Anexo** | : | Proyecto de Resolución Ministerial |
| **Fecha** | : | San Isidro, 10 de enero de 2022 |

---

## I. OBJETIVO

Emitir opinión con relación a la recomendación del Instituto del Mar del Perú – IMARPE, alcanzada en el Informe de la Segunda Temporada de Pesca de la Anchoveta (*Engraulis ringens*) en la región Norte-Centro del mar peruano del 15 de noviembre 2021 al 3 de enero 2022.

## II. ANTECEDENTES:

2.1 Mediante el numeral 1.1 del artículo 1 de la Resolución Ministerial N° 380-2021-PRODUCE, se autoriza el inicio de la Segunda Temporada de pesca 2021 del recurso anchoveta y anchoveta blanca, en el área marítima comprendida entre el extremo norte del dominio marítimo del Perú y los 16º00´LS, y el numeral 1.2 precisa que la fecha de conclusión de la Segunda Temporada de Pesca 2021 será una vez alcanzado el Límite Máximo Total de Captura Permisible de la Zona Norte - Centro (LMTCP Norte - Centro) autorizado, o en su defecto, cuando el IMARPE lo recomiende por circunstancias ambientales o biológicas.

*2.2* Asimismo, el numeral 6.4 del artículo 6 de la citada Resolución Ministerial, establece que el IMARPE informará a la Dirección General de Políticas y Análisis Regulatorio (en adelante, DGPARPA), sobre el seguimiento de la actividad extractiva de la anchoveta (*Engraulis ringens*) y anchoveta blanca (*Anchoa nasus*).

2.3 Mediante el documento de la referencia, el IMARPE, remite al Despacho Viceministerial de Pesca y Acuicultura, el "Informe de la Segunda Temporada de Pesca de la Anchoveta (Engraulis ringens) en la Región Norte-Centro del mar peruano - 15 de noviembre 2021 al 03 de enero 2022".

2.4 Por la información remitida, y en cumplimiento a lo dispuesto en el numeral 6.4 del artículo 6 de la Resolución Ministerial N° 380-2021-PRODUCE, corresponde a la DGPARPA, realizar la evaluación y brindar las recomendaciones pertinentes para la adopción de las medidas administrativas correspondientes.

## III. BASE LEGAL:

Esta es una copia autenticada imprimible de un documento electrónico archivado por el MINISTERIO DE LA PRODUCCIÓN, aplicando lo dispuesto por el Art. 25 del D.S. 070-2013- PCM y la Tercera Disposición Complementaria Final del D.S. 026-2016-PCM. Su autenticidad e integridad pueden ser contrastadas en la siguiente dirección web: "https://edocumentostramite.produce.gob.pe/verificar/" e ingresar clave: 9RX39UVH

BICENTENARIO PERÚ 2021

3.1 Decreto Ley N° 25977, Ley General de Pesca.
3.2 Decreto Supremo N° 012-2001-PE, Reglamento de la Ley General de Pesca.
3.3 Decreto Legislativo N° 1084, Ley sobre Límites Máximos de Captura por Embarcación.
3.4 Decreto Supremo N° 021-2008-PRODUCE, Reglamento del Decreto Legislativo N° 1084
3.5 Resolución Ministerial N° 380-2021-PRODUCE, se autoriza el inicio de la Segunda Temporada de pesca 2021 del recurso anchoveta y anchoveta blanca, en el área marítima comprendida entre el extremo norte del dominio marítimo del Perú y los 16º00´LS.

## IV. ANÁLISIS

### 4.1 ASPECTOS NORMATIVOS

El artículo 2 de la Ley General de Pesca, aprobado por el Decreto Ley N° 25977, establece que son patrimonio de la Nación los recursos hidrobiológicos contenidos en las aguas jurisdiccionales del Perú. En consecuencia, corresponde al Estado regular el manejo integral y la explotación racional de dichos recursos, considerando que la actividad pesquera es de interés nacional.

El artículo 9 de la citada Ley, determina que el Ministerio de la Producción, sobre la base de evidencias científicas disponibles y de factores socioeconómicos, determinará, según el tipo de pesquerías, los sistemas de ordenamiento pesquero, las cuotas de captura permisibles, las temporadas y zonas de pesca, la regulación del esfuerzo pesquero, los métodos de pesca, las tallas mínimas de captura y demás normas que requieran la preservación y explotación racional de los recursos hidrobiológicos; además, que los derechos administrativos otorgados se sujetan a las medidas de ordenamiento que mediante dispositivo legal de carácter general dicta el Ministerio.

El Decreto Legislativo N° 1084, Ley sobre Límites Máximos de Captura por Embarcación, establece el mecanismo de ordenamiento pesquero aplicable a la extracción de los recursos anchoveta (*Engraulis ríngens*) y anchoveta blanca (*Anchoa nasus*) destinada al consumo humano indirecto de la región Norte-Centro del litoral, con el fin de mejorar las condiciones para su modernización y eficiencia, promover su desarrollo sostenido como fuente de alimentación, empleo e ingresos; y, asegurar un aprovechamiento responsable de los recursos hidrobiológicos, en armonía con la preservación del medio ambiente y la conservación de la biodiversidad.

El artículo 3 del Reglamento del Decreto Legislativo N° 1084, aprobado por Decreto Supremo N° 021-2008-PRODUCE, y modificado por Decreto Supremo Nº 010-2016-PRODUCE, dispone que el Ministerio de la Producción, en función de los informes científicos que emita el IMARPE, en concordancia con la Ley General de Pesca, determinará el inicio y la conclusión de las Temporadas de Pesca y el Límite Máximo Total de Captura Permisible (LMTCP) que corresponde a cada una de ellas, salvo circunstancias ambientales o biológicas. En cada año calendario se determinarán dos (2) Temporadas de pesca, cuya definición deberá ser publicada por el Ministerio con una anticipación mínima de tres (3) días hábiles. La determinación de las Temporadas de Pesca y del LMTCP se hará de manera independiente para la Zona Norte - Centro y la Zona Sur.

Mediante Resolución Ministerial Nº 380-2021-PRODUCE, el Ministerio de la Producción autoriza el inicio de la Segunda Temporada de pesca 2021 del recurso anchoveta y anchoveta blanca,

Esta es una copia autenticada imprimible de un documento electrónico archivado por el MINISTERIO DE LA PRODUCCIÓN, aplicando lo dispuesto por el Art. 25 del D.S. 070-2013- PCM y la Tercera Disposición Complementaria Final del D.S. 026-2016-PCM. Su autenticidad e integridad pueden ser contrastadas en la siguiente dirección web: "https://edocumentostramite.produce.gob.pe/verificar/" e ingresar clave: 9RX39UVH

en el área marítima comprendida entre el extremo norte del dominio marítimo del Perú y los 16º00´LS; debiendo concluir una vez alcanzado el Límite Máximo Total de Captura Permisible de la Zona Norte - Centro (LMTCP Norte - Centro) autorizado o, en su defecto, cuando el IMARPE lo recomiende por circunstancias ambientales o biológicas.

Del mismo modo, en el artículo 2 de la citada resolución ministerial, establece el LMTCP Norte – Centro del recurso, correspondiente a la Segunda Temporada de Pesca 2021 de la Zona Norte-Centro, siendo de dos millones cuarenta y siete mil (2´047,000) toneladas.

**4.2 DEL "INFORME DE LA SEGUNDA TEMPORADA DE PESCA DE LA ANCHOVETA (*Engraulis ringens*) EN LA REGIÓN NORTE-CENTRO DEL MAR PERUANO - 15 DE NOVIEMBRE 2021 AL 3 DE ENERO 2022".**

El IMARPE mediante el Oficio N° 006-2022-IMARPE/PCD, alcanza el "Informe de la Segunda Temporada de Pesca de la Anchoveta (*Engraulis ringens*) en la Región Norte-Centro del mar peruano - 15 de noviembre 2021 al 03 de enero 2022", en el cual ha considerado los desembarques de anchoveta, el esfuerzo y captura por unidad de esfuerzo, la estructura por tamaños, el área de pesca, la captura incidental, y la condición reproductiva, concluye en lo siguiente:

***"CONCLUSIONES***

- *El desembarque de la anchoveta durante la Segunda Temporada de pesca de la Región Norte - Centro 2021, al 03 de enero ascendió a 1,6 millones de toneladas, correspondiente al 96,7% del LMTCP. Los puertos de mayor desembarque fueron Chimbote y Chicama, representando el 48,6% del total.*
- *El esfuerzo pesquero desplegado por la flota industrial de cerco correspondió a un total de 697 embarcaciones que realizaron 14 891 viajes con pesca. La CPUE (captura/N°viaje), en la flota industrial de acero alcanzó en promedio las 184 toneladas por viaje y en la flota industrial de madera alrededor de 62 toneladas por viaje.*
- *La zona pesca de anchoveta se registró de Mórrope (6°30'S) hasta Punta Infiernillos (~14°30'S). La mayor cobertura longitudinal se presentó entre Chimbote (9°00'S) y Supe (10°45'S) alcanzando las 80 millas náuticas (mn).*
- *Las capturas de anchoveta en la Región Norte – Centro estuvieron conformadas por individuos con tallas que rango entre los 6,5 y 17,5 cm de longitud total (LT), con moda principal en 13,0 cm LT en número. La incidencia de ejemplares juveniles alcanzó el 12,6% en número y 7,3% en peso. A partir de la segunda quincena de diciembre 2021, se registró enmallamiento de ejemplares juveniles con moda principalmente en 9,0 cm de LT."*

Asimismo, en el referido informe, alcanza la siguiente recomendación:

***"RECOMENDACIONES***

Esta es una copia autenticada imprimible de un documento electrónico archivado por el MINISTERIO DE LA PRODUCCIÓN, aplicando lo dispuesto por el Art. 25 del D.S. 070-2013- PCM y la Tercera Disposición Complementaria Final del D.S. 026-2016-PCM. Su autenticidad e integridad pueden ser contrastadas en la siguiente dirección web: "https://edocumentostramite.produce.gob.pe/verificar/" e ingresar clave: 9RX39UVH

BICENTENARIO PERÚ 2021

- *"De acuerdo al importante avance del LMTCP (96,95%) y a la presencia de zonas con alta incidencia de juveniles e incluso registros de enmallamiento, se recomienda la culminación de la segunda temporada de pesca 2021, a partir de la segunda semana de enero del 2022".*

## 4.3 DEL ANÁLISIS DE LA DGPARPA SOBRE EL INFORME DEL IMARPE

Según el "Informe de la Segunda Temporada de Pesca de la Anchoveta (*Engraulis ringens*) en la Región Norte-Centro del mar peruano - 15 de noviembre 2021 al 03 de enero 2022",el IMARPE recomienda la conclusión de la Segunda Temporada de pesca 2021 del recurso anchoveta en el extremo norte-centro, por la alta incidencia de juveniles del recurso anchoveta con registros de enmallamiento.

En esa línea, de la revisión del capítulo correspondiente a la "*Condición Reproductiva Anchoveta*" del "Informe de la Segunda Temporada de Pesca de la Anchoveta (*Engraulis ringens*) en la Región Norte-Centro del mar peruano - 15 de noviembre 2021 al 03 de enero 2022", el IMARPE señala lo siguiente:

> *"(…) La condición somática de la anchoveta fue medida usando el Contenido Graso (CG, indicador de su reserva energética), que ha mantenido la tendencia de su patrón, mostrando en noviembre y diciembre el incremento de sus reservas energéticas, acorde a su condición reproductiva (…)"*

De lo indicado, debe entenderse que el stock norte-centro del citado recurso, se encuentra en un proceso de evolución para un próximo desove, situación que debe tomarse en cuenta a efectos de salvaguardar la sostenibilidad de dicha población.

De lo expuesto, se desprende que ante la condición reproductiva u otras razones de conservación del citado recurso y del "Informe de la Segunda Temporada de Pesca de la Anchoveta (*Engraulis ringens*) en la Región Norte-Centro del mar peruano - 15 de noviembre 2021 al 03 de enero 2022", en el cual el IMARPE recomienda "*de acuerdo al importante avance del LMTCP (96,95%) y a la presencia de zonas con alta incidencia de juveniles e incluso registros de enmallamiento, se recomienda la culminación de la segunda temporada de pesca 2021, a partir de la segunda semana de enero del 2022*"; por lo que se enmarcaría en el supuesto de conclusión de la Segunda Temporada conforme lo establece el numeral 1.2 del artículo 1 de la mencionada Resolución Ministerial, es decir por circunstancias biológicas.

En ese sentido, corresponde recomendar la conclusión de la Segunda Temporada de Pesca 2021 en la Zona Norte - Centro del Perú del recurso anchoveta para consumo humano indirecto, en el marco de lo establecido en la Resolución Ministerial Nº 380-2021-PRODUCE, con efectos a partir del día siguiente de publicada la norma correspondiente, para lo cual se adjunta el proyecto de Resolución Ministerial pertinente.

**SOBRE LA PROPUESTA DE CONCLUSIÓN DE LA SEGUNDA TEMPORADA DEL RECURSO ANCHOVETA EN LA ZONA NORTE-CENTRO**

Al ser necesario llevar a cabo las disposiciones administrativas pertinentes, a efectos de establecer la conclusión de la Segunda Temporada de Pesca 2021 en la Zona Norte - Centro del Perú, ante la condición reproductiva del citado recurso conforme a lo informado por el IMARPE mediante el Oficio N° 006-2022-IMARPE/PCD, en los cuales recomienda "*de acuerdo*

Esta es una copia autenticada imprimible de un documento electrónico archivado por el MINISTERIO DE LA PRODUCCIÓN, aplicando lo dispuesto por el Art. 25 del D.S. 070-2013- PCM y la Tercera Disposición Complementaria Final del D.S. 026-2016-PCM. Su autenticidad e integridad pueden ser contrastadas en la siguiente dirección web: "https://edocumentostramite.produce.gob.pe/verificar/" e ingresar clave: 9RX39UVH

*al importante avance del LMTCP (96,95%) y a la presencia de zonas con alta incidencia de juveniles e incluso registros de enmallamiento, se recomienda la culminación de la segunda temporada de pesca 2021, a partir de la segunda semana de enero del 2022*"; se considera pertinente, proyectar una Resolución Ministerial que recomiende la conclusión de la citada temporada de pesca, a iniciarse a partir del día siguiente de publicada la citada norma.

## V. CONCLUSIONES Y RECOMENDACIONES

5.1 En atención a lo informado por el IMARPE en el "Informe de la Segunda Temporada de Pesca de la Anchoveta (Engraulis ringens) en la Región Norte-Centro del mar peruano - 15 de noviembre 2021 al 03 de enero 2022", recomienda la conclusión de la Segunda Temporada de pesca 2021 del recurso anchoveta en el extremo norte-centro, por la alta incidencia de juveniles del recurso anchoveta con registros de enmallamiento.

5.2 En aplicación del numeral 1.2 del artículo 1 de la Resolución Ministerial Nº 380-2021-PRODUCE, que autorizó la Segunda Temporada de Pesca 2021 en la Zona Norte - Centro del Perú del recurso achoveta para consumo humano indirecto; se remite proyecto de Resolución Ministerial con el cual se establece la conclusión de la citada Temporada de pesca, a partir del día siguiente de publicado el correspondiente dispositivo legal.

5.3 Remitir el presente informe al Despacho Viceministerial de Pesca y Acuicultura para los fines y consideraciones pertinentes.

Atentamente,

Visado por RIOS BRAVO DE RUEDA Omar Ricardo FAU 20504794637 hard
Fecha: 2022/01/10 18:35:49-0500

**OMAR RIOS BRAVO DE RUEDA**
Profesional de la DPO

Visto el presente informe y con la conformidad de esta Dirección pase a la Dirección General para que se continúe con el trámite correspondiente

Firmado digitalmente por LLEELLISH JUSCAMAYTA Miguel Angel FAU 20504794637 hard
Entidad: Ministerio de la Producción
Motivo: Autor del documento
Fecha: 2022/01/10 18:53:25-0500

**MIGUEL ÁNGEL LLEELLISH JUSCAMAYTA**
Director de Políticas y Ordenamiento (s)

Esta es una copia autenticada imprimible de un documento electrónico archivado por el MINISTERIO DE LA PRODUCCIÓN, aplicando lo dispuesto por el Art. 25 del D.S. 070-2013-PCM y la Tercera Disposición Complementaria Final del D.S. 026-2016-PCM. Su autenticidad e integridad pueden ser contrastadas en la siguiente dirección web: "https://edocumentostramite.produce.gob.pe/verificar/" e ingresar clave: 9RX39UVH

BICENTENARIO PERÚ 2021

**OFICIO N° 006-2022-IMARPE/PCD**

Callao, 06 de enero de 2021

Señor
**LEIDER PÉREZ HERRERA**
Director General de Políticas y Análisis
Regulatorio en Pesca y Acuicultura
Ministerio de la Producción
Calle Uno Oeste N° 060, Urb. Córpac
San Isidro

Asunto: Informe de la Segunda Temporada de Pesca de la Anchoveta (*Engraulis Ringens*) en la Región Norte-Centro del mar peruano - 15 de noviembre 2021 al 03 de enero 2022

Referencia: Resolución Ministerial N° 380-2021-PRODUCE de fecha 12.11.2021

Es grato dirigirme a usted en atención al documento de la referencia, para remitirle el "Informe de la Segunda Temporada de Pesca de la Anchoveta (*Engraulis Ringens*) en la Región Norte-Centro del mar peruano - 15 de noviembre 2021 al 03 de enero 2022", para su conocimiento y fines pertinentes.

Sea propicia la oportunidad para renovarle las seguridades de mi mayor consideración y estima personal.

Atentamente,

INSTITUTO DEL MAR DEL PERÚ
Presidenta (e) del Consejo Directivo

Carmen Yamashiro Guinoza
Presidenta (e) del Consejo Directivo
Instituto del Mar del Perú

INSTITUTO DEL MAR DEL PERÚ CIENCIA Y TECNOLOGÍA

Firmado digitalmente por:
YAMASHIRO GUINOZA Carmen
Rosario FAU 20148138886 hard
Motivo: Presidenta (e)
del Consejo Directivo
Fecha: 06/01/2022 16:28:34-0500

# INFORME DE LA SEGUNDA TEMPORADA DE PESCA DE LA ANCHOVETA (*Engraulis ringens*) EN LA REGIÓN NORTE-CENTRO DEL MAR PERUANO - 15 DE NOVIEMBRE 2021 AL 03 DE ENERO 2022

**REFERENCIA: RESOLUCIÓN MINISTERIAL N° 380-2021-PRODUCE DE FECHA 12.11.2021**

## INTRODUCCIÓN

En el Informe "Situación del Stock Norte-Centro de la anchoveta peruana (*Engraulis ringens*) al 01 de noviembre de 2021 y perspectivas de explotación para la segunda temporada de pesca del año", entre los resultados destacaron: 1) la anchoveta se distribuyó en una área mayor aunque presentando menor densidad, la biomasa fue menor a la observadas durante el verano de 2021 e invierno de 2020; 2) durante el desarrollo del Cr. 2109-11, al norte del Callao se observó la dominancia de los ejemplares adultos y su segregación respecto a los juveniles, y del 12°00´ S y 15°59´ S, donde predominaron los ejemplares juveniles, observando una importante superposición entre las áreas de distribución de los juveniles y adultos, lo que hacía prever un incremento del esfuerzo de pesca de la flota, la disminución de su eficiencia y una alta interacción flota-juveniles al sur de la latitud 12°S (IMARPE 2021[1]).

La R.M. N° 380-2021-PRODUCE, autorizó el inicio de la Segunda Temporada de Pesca 2021 del recurso anchoveta en el área comprendida entre el extremo norte del dominio marítimo del Perú y los 16°00'LS, estableciendo como Límite Máximo Total de Captura Permisible (LMTCP) 2 047 000 toneladas, manteniendo condicionada la apertura del área de los 12°00´LS a los 16°00'LS, a los resultados obtenidos por el IMARPE en la Pesca Exploratoria. Se dispuso, la ejecución de una Pesca Exploratoria de la anchoveta en la Región Norte-Centro del 15 al 21 de noviembre para actualizar las observaciones sobre los principales aspectos biológicos-pesqueros del stock norte centro y alcanzar las recomendaciones para adoptar las medidas de ordenamiento pesquero pertinentes.

El IMARPE, mediante Oficio N° 955 2021-IMARPE/PCD alcanzó a Produce el "Informe de la Pesca Exploratoria de Anchoveta (E*ngraulis ringens*) en la región norte-centro del mar peruano (15 al 21 de noviembre del 2021)", concluyendo entre otros: que el desembarque de la anchoveta ascendió a 450 mil toneladas, siendo Chimbote el principal puerto de desembarque con el 32,7% del total, b) el esfuerzo pesquero desplegado correspondió a un total de 657 embarcaciones, c) la estructura de tallas presentó un rango de 8,0 y 17,0 cm LT, se mantuvo, la superposición entre áreas de distribución de individuos juveniles y adultos observadas durante el crucero; se recomendó la suspensión de actividades de extracción en diferentes áreas de la Región Norte - Centro.



Esquina Gamarra y General Valle s/n. Chucuito, Callao
Central telefónica: (051) 208 8650
Mesa de Partes Virtual:
http://www.imarpe.gob.pe/imarpe/tramitevirtual/
www.gob.pe/imarpe

En el presente informe, se alcanza el avance de los aspectos más relevantes de la Segunda Temporada de Pesca de anchoveta en la Región Norte - Centro del 15 de noviembre de 2021 al 03 de enero de 2022.

**DESEMBARQUES DE ANCHOVETA**

Durante la segunda temporada de pesca de anchoveta de la región norte – centro 2021, al 03 de enero de 2022, se desembarcó un total de 1 984 574 toneladas (t), de las cuales 1 611 581 t correspondieron a la flota industrial de acero (81,2%) y 372 993 t a la flota industrial de madera (18,8%) (Tabla 1). Al 03 de enero de 2022, se ha alcanzado el 96,95% del LMTCP establecido. Según puertos de desembarque, Chimbote presentó la mayor descarga con 632 mil t (30,8% del total), seguido de Chicama con 365 mil t (17,8%) y del puerto de Callao con 265 mil t (12,9%).

Tabla 1. Desembarques de anchoveta en la Región Norte – Centro durante la Segunda Temporada de Pesca de anchoveta del 15 de noviembre 2021 al 03 de enero 2022.

| Especie\Flota\Región | | 2da Temporada NC (Avance al 03/01/2022) | | | |
|---|---|---|---|---|---|
| | | Norte | Centro | N + C | % |
| Anchoveta | Fl. Acero | 694 836 | 916 744 | 1 611 581 | 81.2 |
| | Fl. Madera | 329 899 | 43 095 | 372 993 | 18.8 |
| Total | | 1024 735 | 959 839 | 1 984 574 | 100.0 |
| % | | 51,6 | 48.4 | 100.0 | |
| Cuota (2 509 000 t) | | | **96.95** | | |

Los desembarques diarios fueron incrementándose progresivamente durante los primeros días de la temporada, alcanzando un máximo de 74 mil t el 21 de noviembre; posteriormente se mantuvieron con alrededor de 46 mil t diarias en promedio. Durante los últimos días de diciembre disminuyó hasta 17 mil t en promedio por día, presentando el menor desembarque el 03 de enero con 4 mil t. El descenso en las descargas observadas durante los últimos días, se debió principalmente a que muchas embarcaciones han alcanzando su cuota y a los cierres preventivos realizados (Figura 1 y 2).

El análisis comparativo del desembarque acumulado de las II Temporadas de Pesa de anchoveta en la región norte – centro entre el 2015 al 2021, mostró que el ritmo de pesca de la segunda temporada 2021 fue es alto y semejante a la segunda Temporada del 2018; ésta a diferencia, de la del 2021 se realizó con condiciones térmicas neutras con núcleos de +2 y -1°C principalmente en la zona norte (IMARPE 2018). El desembarque diario



Esquina Gamarra y General Valle s/n. Chucuito, Callao
Central telefónica: (051) 208 8650
Mesa de Partes Virtual:
http://www.imarpe.gob.pe/imarpe/tramitevirtual/
www.gob.pe/imarpe

evidenció los mayores desembarques al inicio y su disminución al finalizar las temporadas 2021 y 2018 (Figura 3).

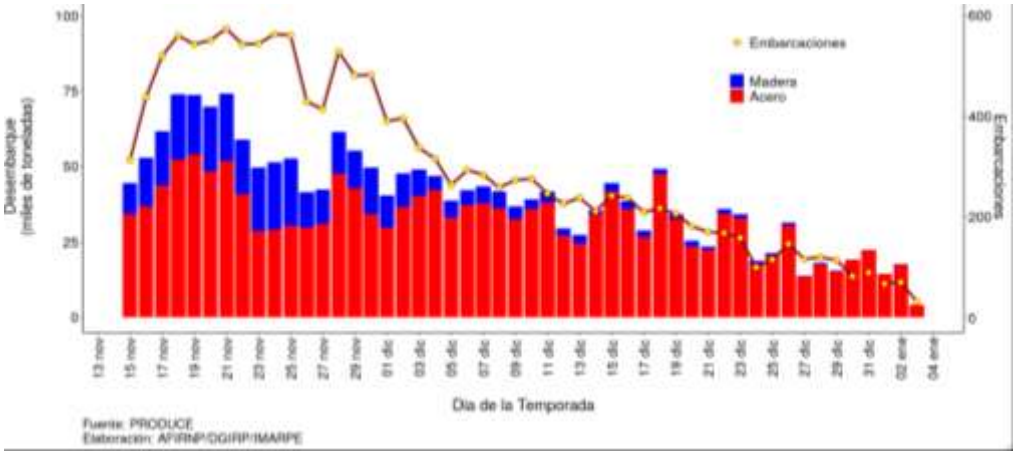


Figura. 1 Desembarques (t) y número de embarcaciones por día registrados durante la Segunda Temporada de Pesca de anchoveta en la Región Norte - Centro del 15 de noviembre 2021 al 03 de diciembre 2022. Las barras corresponden a los desembarques y la línea al número de embarcaciones.

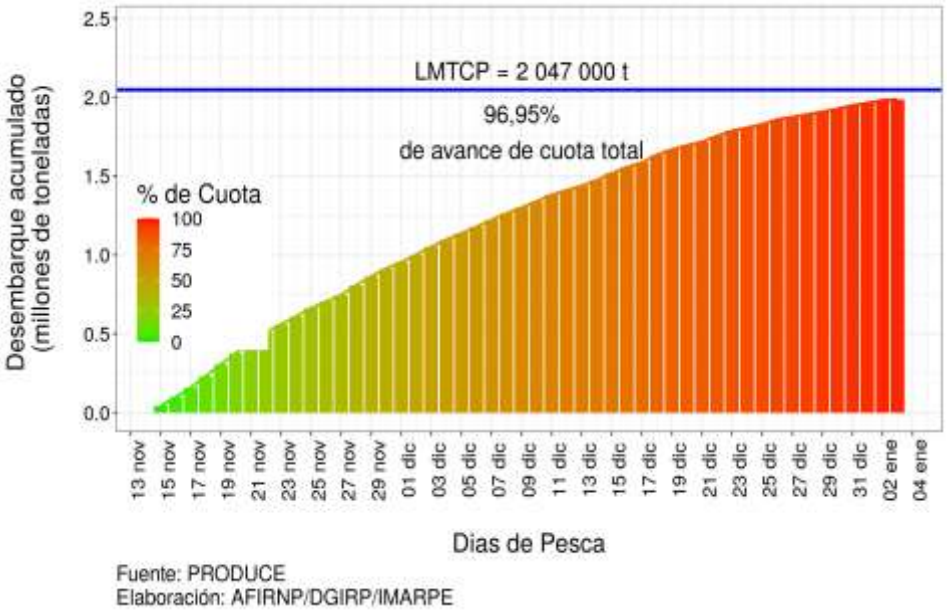


Figura 2. Desembarques (toneladas) acumulados diarios de anchoveta durante la Segunda Temporada de Pesca 2021 en la Región Norte-Centro del 15 de noviembre 2021 al 03 de enero 2022



Esquina Gamarra y General Valle s/n. Chucuito, Callao
Central telefónica: (051) 208 8650
Mesa de Partes Virtual:
http://www.imarpe.gob.pe/imarpe/tramitevirtual/
www.gob.pe/imarpe

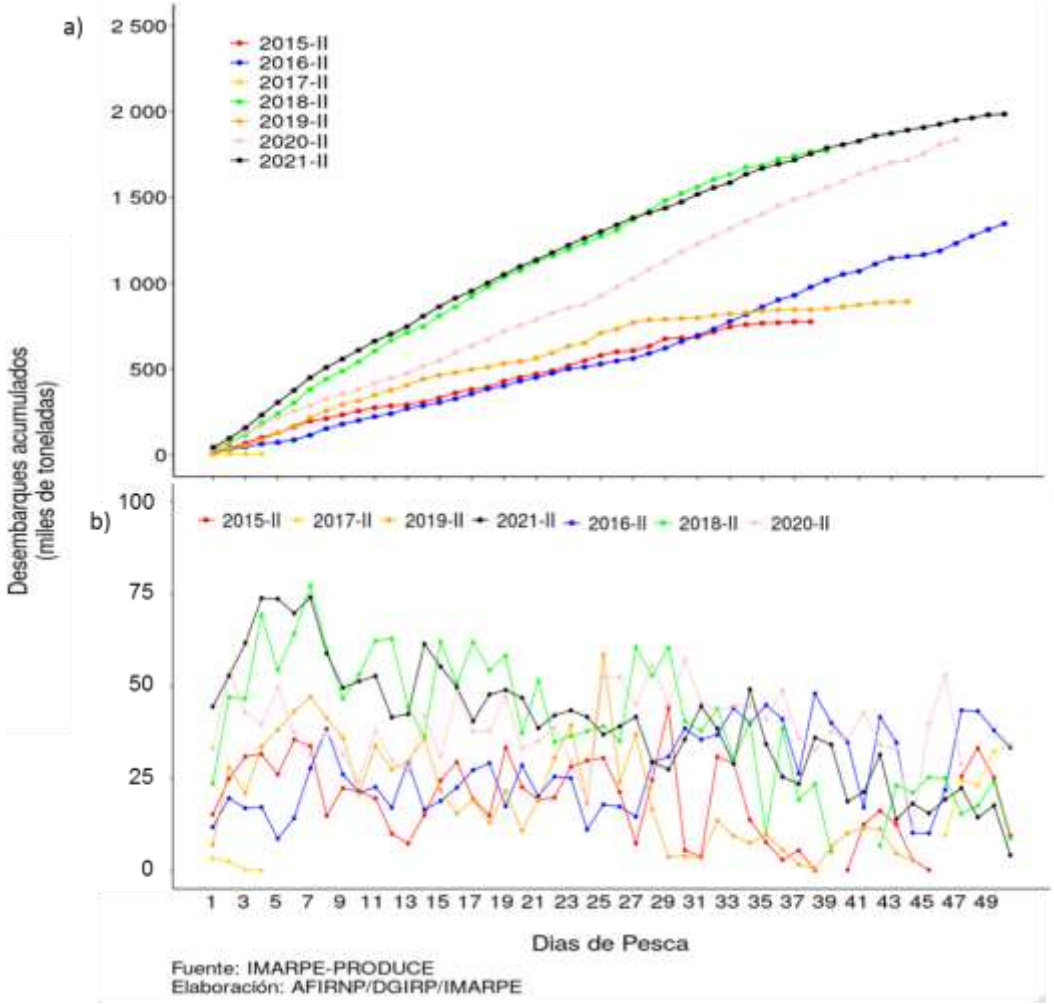


Figura 3. Análisis comparativo de desembarques (en t) de anchoveta a) diario y b) acumulado diario, durante las Segunda Temporada de Pesca del Norte Centro del periodo 2015 – 2021.

## ESFUERZO Y CAPTURA POR UNIDAD DE ESFUERZO (CPUE)

El esfuerzo pesquero desplegado por la flota industrial de cerco durante la segunda temporada de pesca, inició con 313 embarcaciones, incrementándose a partir del segundo día. En el periodo entre el 15 de noviembre 2021 al 03 de enero 2022, participaron 697 embarcaciones, de las cuales 313 embarcaciones fueron industriales de acero que realizaron un total de 8 821 viajes con pesca (vcp), y 384 embarcaciones fueron industriales de madera que han realizado un total de 6 070 vcp. Así mismo, las embarcaciones realizaron en promedio 2,62 lances de pesca por viaje. En cuanto a la CPUE (captura/N° viaje), en el caso de la flota industrial de acero alcanzó en promedio a 184 toneladas por viaje y la industrial de madera alrededor de 62 toneladas por viaje (Figura 4).



Esquina Gamarra y General Valle s/n. Chucuito, Callao
Central telefónica: (051) 208 8650
Mesa de Partes Virtual:
http://www.imarpe.gob.pe/imarpe/tramitevirtual/
www.gob.pe/imarpe

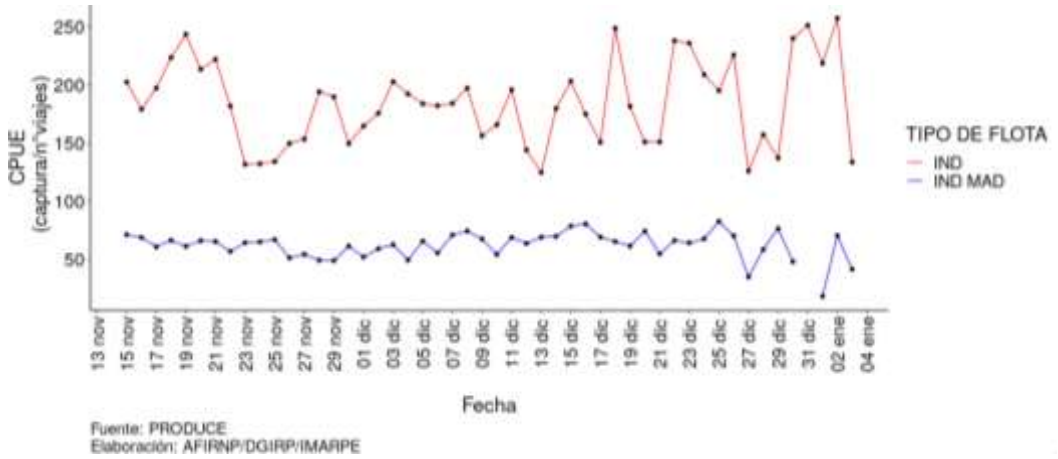


Figura 4. CPUE (Capt/N°Vje) por día según tipo de flota durante la Segunda Temporada de Pesca de anchoveta en la Región Norte - Centro del 15 de noviembre 2021 al 03 de enero 2022.

Es importante mencionar que, debido a la emergencia sanitaria, aún no se puede retomar con la totalidad de las observaciones a bordo de la flota de cerco (Programa Bitácoras de Pesca) contando sólo con dos observadores a bordo, motivo por el cual se fortaleció el muestreo en tierra a través de los Laboratorios costeros de IMARPE y se continuó utilizando la base de datos de proporcionada por PRODUCE para el cálculo de las medidas de esfuerzo y CPUE.

**ÁREAS DE PESCA DE ANCHOVETA**

Durante el periodo 15 de noviembre 2021 al 03 de enero 2022, la flota de cerco industrial dirigida a captura de anchoveta en la Región Norte-Centro, operó desde Mórrope (6°30'S) hasta Punta Infiernillos (~14°30'S). La mayor cobertura longitudinal, se presentó entre Chimbote (9°00'S) y Supe (10°45'S), alcanzando hasta las 80 millas náuticas (mn).

Las principales zonas de pesca se presentaron en cuatro (4) áreas: la primera entre Chicama (~7°30'S) y Casma (~9°30'S), la segunda entre las 30 y 70 mn de Casma a Supe, la tercera de Supe a Cerro Azul (13°00'S) dentro de las 50 mn, y un núcleo de 20 a 30 mn entre Pisco (~13°30'S) y Punta Infiernillos.

No hubo reporte de zonas de pesca en el norte del litoral peruano, por ausencia del recurso debido a la presencia de aguas cálidas, correspondientes a aguas ecuatoriales superficiales (AES) y aguas tropicales superficiales (ATS). Desde Mórrope (6°30'S) a Punta Infiernillos (~14°30'S), se registraron zonas de pesca dispersas y altas concentraciones entre Casma a Supe y de Huacho (11°00'S) a Pucusana (12°30'S), debido a dominancia de



Esquina Gamarra y General Valle s/n. Chucuito, Callao
Central telefónica: (051) 208 8650
Mesa de Partes Virtual:
http://www.imarpe.gob.pe/imarpe/tramitevirtual/
www.gob.pe/imarpe

aguas costeras frías (ACF) con condiciones térmicas neutras a ligeramente frías (IMARPE[2]) favorables para el recurso anchoveta (Figura 5a).

**COMPOSICIÓN POR TALLAS DE ANCHOVETA EN LOS DESEMBARQUES**

Durante la segunda temporada de pesca del 15 de noviembre 2021 al 03 de enero 2022, los individuos de anchoveta provenientes de la flota industrial de cerco presentaron un rango de tallas entre 6,5 y 17,5 cm de longitud total (LT), con moda en 13,0 cm LT. La incidencia de ejemplares juveniles alcanzó el 12,64% en número y 7,28% en peso (Figura 6 y Anexo 1).

Según gradiente latitudinal, entre los grados 6° y 10°S se observó la predominancia de individuos adultos con grupos modales entre 12,5 y 13,0 cm LT e incidencia de juveniles por debajo del 10% ; mientras que entre el grado 11°S y 14°S se registró mayor incidencia de juveniles, las cuales variaron entre 13% y 35 % , con modas de juveniles en 9,0, 10,0 y 11,0 cm LT. En esta zona, se presentó el mayor número de cierre de áreas como medida de prevención para proteger a la fracción juvenil de anchoveta (Figura 7).

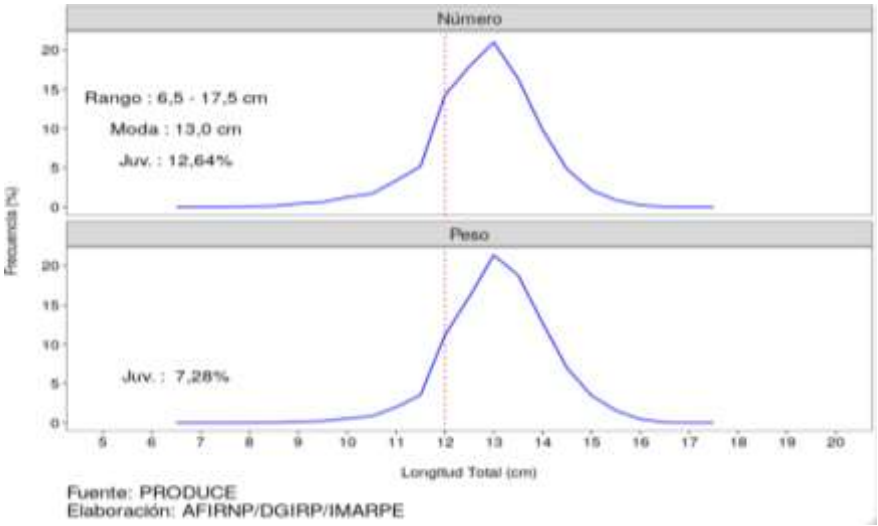


Figura 6. Frecuencia de tallas de anchoveta en número (arriba) y peso (abajo) durante la Segunda Temporada de Pesca de anchoveta en la Región Norte - Centro del 15 de noviembre 2021 al 03 de enero 2022.

De acuerdo a lo registrado en la estructura de tallas se registraron zonas de alta superposición entre los grupos de juveniles y adultos, situación observada desde el inicio de la temporada, principalmente al sur de Huarmey (10°00'S) donde se detectaron zonas con alta incidencia de juveniles. En este sentido, PRODUCE aplicó medidas de protección a los juveniles, por periodos de hasta 5 días, mediante un total de treinta y siete (37) comunicados de suspensión preventiva de actividad extractiva. Cabe resaltar, que el



Esquina Gamarra y General Valle s/n. Chucuito, Callao
Central telefónica: (051) 208 8650
Mesa de Partes Virtual:
http://www.imarpe.gob.pe/imarpe/tramitevirtual/
www.gob.pe/imarpe

IMARPE recomendó el cierre de ciertas área las que fueron incorporadas a los comunicados o a la emisión de Resoluciones Directorales (Figura 5b y 5c).

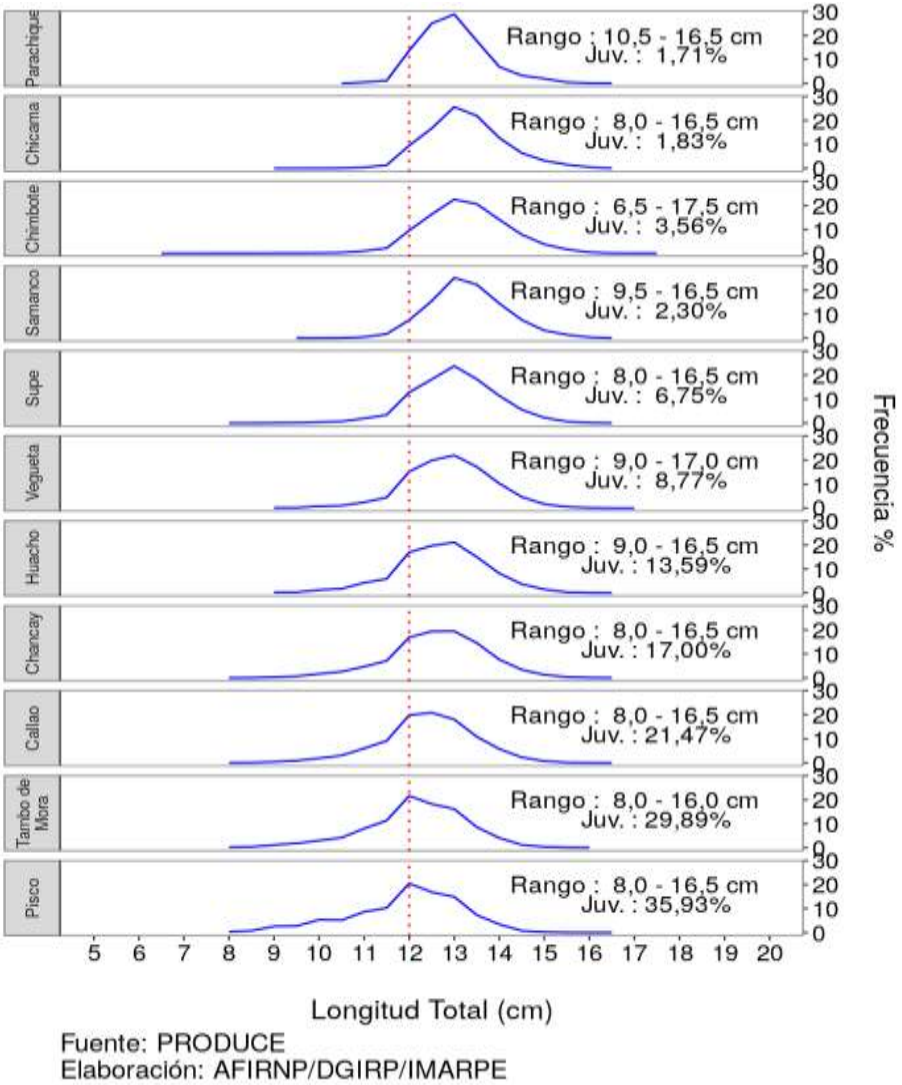


Figura 7. Frecuencia de tallas de anchoveta según puerto de desembarque durante la Primera Temporada de Pesca de anchoveta en la Región Norte - Centro del 15 de noviembre al 12 de diciembre de 2021.

Cabe resaltar, que se registraron eventos de enmallamiento a partir de la segunda quincena de diciembre 2021, con modas secundarias, principalmente en 9,0 cm de LT. De acuerdo al importante avance del LMTCP y a la presencia de zonas con alta presencia de juveniles e incluso registros de enmallamiento, se recomienda la culminación de la segunda temporada de pesca 2021.



Esquina Gamarra y General Valle s/n. Chucuito, Callao
Central telefónica: (051) 208 8650
Mesa de Partes Virtual:
http://www.imarpe.gob.pe/imarpe/tramitevirtual/
www.gob.pe/imarpe

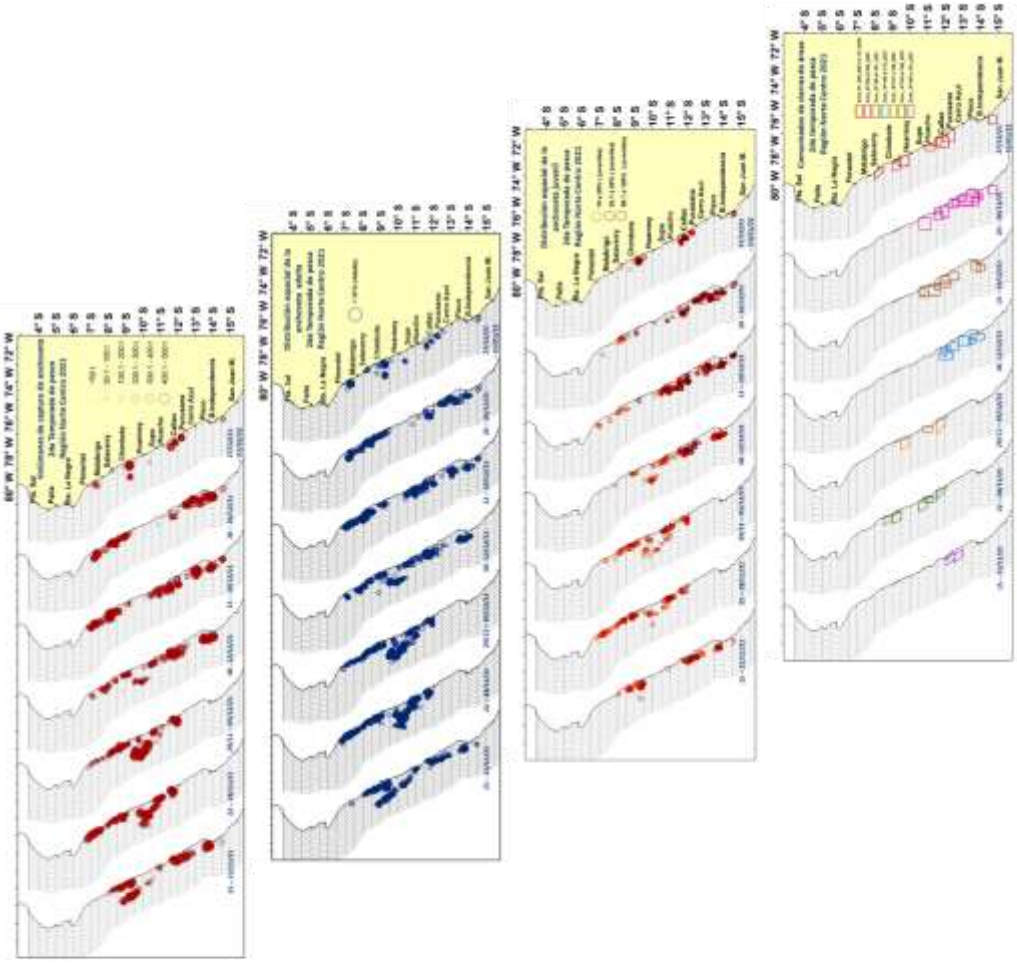

Figura 5. Distribución semanal de a) volúmenes de captura, b) de ejemplares adultos, c) b) de ejemplares juveniles y d) cierres de zonas de pesca de anchoveta durante la Segunda Temporada de Pesca de anchoveta en la Región Norte – Centro, del 15 de noviembre 2021 al 03 de enero 2022.



Esquina Gamarra y General Valle s/n. Chucuito, Callao
Central telefónica: (051) 208 8650
Mesa de Partes Virtual:
http://www.imarpe.gob.pe/imarpe/tramitevirtual/
www.gob.pe/imarpe

## CONDICIÓN REPRODUCTIVA ANCHOVETA

La condición reproductiva de anchoveta peruana del stock norte-centro al 31 de diciembre fue determinada a partir de los indicadores Índice Gonodosomático (IGS) y la Fracción Desovante (FD), mostró que presentó entre otoño-invierno un comportamiento con tendencia similar al patrón, con valores inferiores de IGS en junio y julio y superiores de agosto a octubre; mientras que, en noviembre y diciembre mostró valores cercanos a su patrón. En cuanto a la FD (indicador del proceso de desove propiamente dicho), presentó un incremento significativo a partir del mes de agosto, mostrando su mayor intensidad en el mes de setiembre, observándose en el mes de octubre la declinación del desove; mientras que, en noviembre y diciembre tuvo valores menores, mostrando la disminución de los procesos de maduración gonadal y desove posterior a su periodo principal (Figura 8a,b,c). La condición somática de la anchoveta fue medida usando el Contenido Graso (CG, indicador de su reserva energética), que ha mantenido la tendencia de su patrón, mostrando en noviembre y diciembre el incremento de sus reservas energéticas, acorde a su condición reproductiva (Figura 8c).

## CAPTURA INCIDENTAL EN LA PESCA DE ANCHOVETA

Durante la segunda temporada de pesca del stock norte centro de anchoveta, se registró como captura incidental al crustáceo camaroncito rojo o múnida y a los recursos transzonales (jurel y caballa). El jurel se presentó en forma dispersa desde Casma a Punta Infiernillos. La múnida, indicador de condiciones frías, presentó una amplia distribución principalmente al norte, registrándose hasta Punta La negra (6°00'S). Por otro lado, la caballa registró una alta concentración durante el mes de noviembre de 30 a 110 mn entre Chimbote y Supe. (Figura 9).



Esquina Gamarra y General Valle s/n. Chucuito, Callao
Central telefónica: (051) 208 8650
Mesa de Partes Virtual:
http://www.imarpe.gob.pe/imarpe/tramitevirtual/
www.gob.pe/imarpe

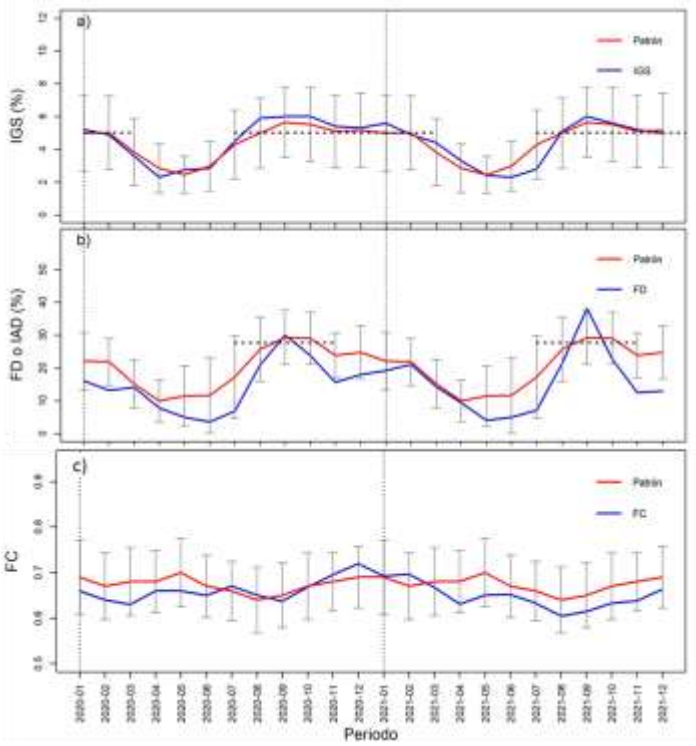


Figura 8. Indicadores reproductivos a) índice Gonodosomático (IGS); b) Fracción Desovante (FD); e indicador de la condición somática c) Contenido Graso (CG) del Stock Norte-Centro de anchoveta, estimados para el periodo de enero 2020 a diciembre 2021.

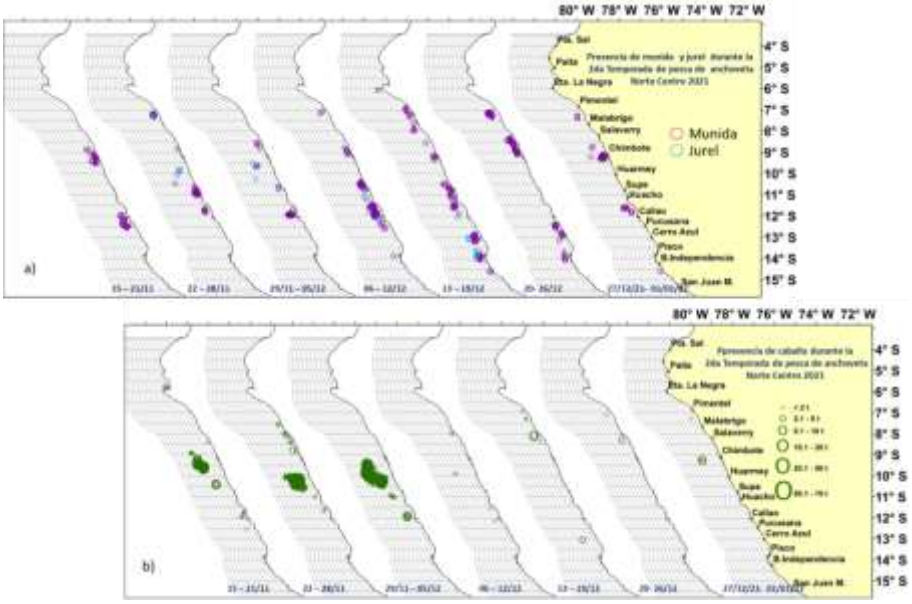


Figura 9. Distribución fauna incidental en la pesca de anchoveta en la región norte - centro durante la segunda temporada de pesca 2021, a) jurel y múnida y b) caballa,del 15 de noviembre 2021 al 03 de enero 2022.



Esquina Gamarra y General Valle s/n. Chucuito, Callao
Central telefónica: (051) 208 8650
Mesa de Partes Virtual:
http://www.imarpe.gob.pe/imarpe/tramitevirtual/
www.gob.pe/imarpe

## CONCLUSIONES

- El desembarque de la anchoveta durante la Segunda Temporada de pesca de la Región Norte - Centro 2021, al 03 de enero ascendió a 1,6 millones de toneladas, correspondiente al 96,7% del LMTCP. Los puertos de mayor desembarque fueron Chimbote y Chicama, representando el 48,6% del total.

- El esfuerzo pesquero desplegado por la flota industrial de cerco correspondió a un total de 697 embarcaciones que realizaron 14 891 viajes con pesca. La CPUE (captura/N°viaje), en la flota industrial de acero alcanzó en promedio los 184 toneladas por viaje y en la flota industrial de madera alrededor de 62 toneladas por viaje.

- La zona pesca de anchoveta se registró de Mórrope (6°30'S) hasta Punta Infiernillos (~14°30'S). La mayor cobertura longitudinal se presentó entre Chimbote (9°00'S) y Supe (10°45'S) alcanzando las 80 millas náuticas (mn).

- Las capturas de anchoveta en la Región Norte – Centro estuvieron conformadas por individuos con tallas que rango entre los 6,5 y 17,5 cm de longitud total (LT), con moda principal en 13,0 cm LT en número. La incidencia de ejemplares juveniles alcanzó el 12,6% en número y 7,3% en peso. A partir de la segunda quincena de diciembre 2021, se registró enmallamiento de ejemplares juveniles con moda principalmente en 9,0 cm de LT.

## RECOMENDACIONES

- De acuerdo al importante avance del LMTCP (96,95%) y a la presencia de zonas con alta incidencia de juveniles e incluso registros de enmallamiento, se recomienda la culminación de la segunda temporada de pesca 2021, a partir de la segunda semana de enero del 2022.

## REFERENCIAS BIBLIOGRÁFICAS

ENFEN (2021). Comunicado Oficial ENFEN N° 11-2021 (www.enfen.gob.pe).

IMARPE (2018). Boletín Semanal Oceanográfico y Biológico Pesquero [en línea]. Callao, Instituto del Mar del Perú. Año 3, N°52, 31 de diciembre de 2018. https://cdn.www.gob.pe/uploads/document/file/1214105/imarpe_bsobp_52201820200807-1746888-m4ktbx.pdf

IMARPE (2021[1]). Situación del Stock Norte-Centro de la anchoveta peruana (*Engraulis ringens*) al 01 de noviembre de 2021 y perspectivas de explotación para la Segunda Temporada de Pesca del presente año. Informe del Instituto del Mar del Perú, 46p.



Esquina Gamarra y General Valle s/n. Chucuito, Callao
Central telefónica: (051) 208 8650
Mesa de Partes Virtual:
http://www.imarpe.gob.pe/imarpe/tramitevirtual/
www.gob.pe/imarpe

https://www.gob.pe/institucion/imarpe/informes-publicaciones/2526258-informe-correspondiente-al-oficio-n-955-2021-imarpe-pcd

IMARPE (2021[2]). Boletín Semanal de la Temperatura Superficial del Mar en el Litoral Peruano [en línea]. Callao, Instituto del Mar del Perú. Año 6, N°49, 3 de diciembre de 2021. https://cdn.www.gob.pe/uploads/document/file/2574668/BDO%2003-12-2021.pdf



Esquina Gamarra y General Valle s/n. Chucuito, Callao
Central telefónica: (051) 208 8650
Mesa de Partes Virtual:
http://www.imarpe.gob.pe/imarpe/tramitevirtual/
www.gob.pe/imarpe

## Anexo 1
## Desembarque (en toneladas) y juveniles (%) en número y peso de anchoveta durante la Segunda Temporada de Pesca de anchoveta en la región Norte – Centro 2021 (15 noviembre 2021 al 03 de enero 2022)

| | Desembarque (toneladas) | | | Juveniles (%) | |
|---|---|---|---|---|---|
| Fecha | Juveniles | Adultos | Total | Número | Peso |
| 2021-11-15 | 1,662.37 | 42,776.79 | 44,439.16 | 6.49 | 3.74 |
| 2021-11-16 | 2,557.31 | 50,243.21 | 52,800.52 | 8.17 | 4.84 |
| 2021-11-17 | 6,595.98 | 55,116.60 | 61,712.59 | 17.46 | 10.69 |
| 2021-11-18 | 5,920.98 | 67,949.99 | 73,870.97 | 13.53 | 8.02 |
| 2021-11-19 | 2,650.17 | 71,030.09 | 73,680.26 | 6.00 | 3.60 |
| 2021-11-20 | 6,882.03 | 62,926.57 | 69,808.60 | 17.01 | 9.86 |
| 2021-11-21 | 5,317.80 | 68,798.97 | 74,116.77 | 12.08 | 7.17 |
| 2021-11-22 | 1,999.91 | 56,907.54 | 58,907.45 | 5.56 | 3.39 |
| 2021-11-23 | 958.61 | 48,626.68 | 49,585.30 | 3.25 | 1.93 |
| 2021-11-24 | 1,485.03 | 49,856.21 | 51,341.24 | 4.68 | 2.89 |
| 2021-11-25 | 1,470.03 | 51,274.72 | 52,744.75 | 4.54 | 2.79 |
| 2021-11-26 | 1,551.48 | 39,999.96 | 41,551.45 | 6.30 | 3.73 |
| 2021-11-27 | 384.48 | 42,059.44 | 42,443.92 | 1.53 | 0.91 |
| 2021-11-28 | 1,360.79 | 60,066.35 | 61,427.14 | 3.59 | 2.22 |
| 2021-11-29 | 2,243.65 | 53,058.97 | 55,302.63 | 6.42 | 4.06 |
| 2021-11-30 | 1,014.61 | 48,708.19 | 49,722.80 | 3.40 | 2.04 |
| 2021-12-01 | 550.34 | 39,985.91 | 40,536.25 | 2.39 | 1.36 |
| 2021-12-02 | 327.47 | 47,405.26 | 47,732.73 | 1.22 | 0.69 |
| 2021-12-03 | 454.40 | 48,500.34 | 48,954.74 | 1.65 | 0.93 |
| 2021-12-04 | 596.89 | 46,242.16 | 46,839.06 | 2.12 | 1.27 |
| 2021-12-05 | 520.81 | 38,095.20 | 38,616.02 | 2.38 | 1.35 |
| 2021-12-06 | 624.64 | 41,442.40 | 42,067.04 | 2.42 | 1.48 |
| 2021-12-07 | 1,842.80 | 41,580.89 | 43,423.70 | 6.58 | 4.24 |
| 2021-12-08 | 6,372.55 | 35,260.66 | 41,633.21 | 22.56 | 15.31 |
| 2021-12-09 | 5,096.87 | 31,756.70 | 36,853.57 | 21.37 | 13.83 |
| 2021-12-10 | 7,499.63 | 31,626.98 | 39,126.61 | 29.04 | 19.17 |
| 2021-12-11 | 6,714.63 | 34,964.76 | 41,679.39 | 25.74 | 16.11 |
| 2021-12-12 | 6,622.48 | 22,857.64 | 29,480.12 | 34.16 | 22.46 |
| 2021-12-13 | 3,640.90 | 23,773.46 | 27,414.36 | 24.32 | 13.28 |
| 2021-12-14 | 3,070.41 | 32,500.22 | 35,570.64 | 14.50 | 8.63 |
| 2021-12-15 | 3,338.81 | 41,193.50 | 44,532.31 | 13.53 | 7.50 |
| 2021-12-16 | 6,024.42 | 32,451.83 | 38,476.25 | 25.68 | 15.66 |
| 2021-12-17 | 2,519.03 | 26,424.67 | 28,943.71 | 14.96 | 8.70 |
| 2021-12-18 | 4,894.15 | 44,261.52 | 49,155.67 | 16.73 | 9.96 |
| 2021-12-19 | 2,192.74 | 32,069.58 | 34,262.33 | 11.05 | 6.40 |
| 2021-12-20 | 2,653.36 | 22,728.64 | 25,382.00 | 18.92 | 10.45 |
| 2021-12-21 | 3,571.70 | 19,941.75 | 23,513.45 | 25.33 | 15.19 |
| 2021-12-22 | 2,841.30 | 33,163.35 | 36,004.65 | 13.29 | 7.89 |
| 2021-12-23 | 4,764.07 | 29,379.45 | 34,143.52 | 22.60 | 13.95 |
| 2021-12-24 | 4,440.52 | 14,304.77 | 18,745.29 | 38.69 | 23.69 |
| 2021-12-25 | 2,964.53 | 18,329.45 | 21,293.98 | 22.69 | 13.92 |
| 2021-12-26 | 3,227.15 | 28,141.97 | 31,369.12 | 16.85 | 10.29 |
| 2021-12-27 | 1,997.73 | 11,864.39 | 13,862.12 | 23.21 | 14.41 |
| 2021-12-28 | 3,348.76 | 14,801.41 | 18,150.18 | 28.71 | 18.45 |
| 2021-12-29 | 5,220.10 | 10,274.47 | 15,494.58 | 49.70 | 33.69 |
| 2021-12-30 | 10.87 | 19,261.85 | 19,272.72 | 0.11 | 0.06 |
| 2021-12-31 | 501.83 | 21,845.05 | 22,346.88 | 4.11 | 2.25 |
| 2022-01-01 | 287.03 | 14,148.30 | 14,435.34 | 3.81 | 1.99 |
| 2022-01-02 | 1,395.80 | 16,231.87 | 17,627.67 | 13.34 | 7.92 |
| 2022-01-03 | 356.53 | 3,822.63 | 4,179.16 | 15.98 | 8.53 |
| Total | 81,278.75 | 1,329,119.18 | 1,410,397.93 | 11.31 | 6.50 |



Esquina Gamarra y General Valle s/n. Chucuito, Callao
Central telefónica: (051) 208 8650
Mesa de Partes Virtual:
http://www.imarpe.gob.pe/imarpe/tramitevirtual/
www.gob.pe/imarpe

## ANEXO 2

**Áreas de pesca con suspensión de extracción de anchoveta por alta presencia de juveniles durante la II Temporada de Pesca Norte Centro– 2021 (15 noviembre 2021 al 03 de enero 2022)**

| Fecha | Comunicados emitidos | Nº Comunicados emitidos | Nº Áreas cerradas | Áreas acumuladas (Km²) |
|---|---|---|---|---|
| 15 -21 Nov | COM 160 - 161 | 2 | 2 | 4 607 |
| 22 - 28 Nov | COM 162 / 165-166 | 3 | 5 | 12 595 |
| 29 Nov- 05 Dic | COM 167 - 168 | 2 | 3 | 8 561 |
| 06 al 12 Dic | COM 170 - 174/178 | 6 | 9 | 18 837 |
| 13 - 19 Dic | COM 179/181/183-185/187/189/ 191 | 8 | 8 | 22 257 |
| 20 - 26 Dic | COM 194-195/197-198/200/202-204 | 8 | 12 | 33 325 |
| 27 Dic - 03 Ene 2022 | COM 207- 211 2021 / 01-02 2022 | 8 | 10 | 26 615 |
| total | | 37 | 49 | 126 797 |

**PERSONAL PARTICIPANTE EN LA ELABORACION DEL INFORME**

1. Cecilia Peña (AFIRNP/DGIRP)
2. José Salcedo (AFIRNP/DGIRP)
3. Dany Ulloa (AFIRNP/DGIRP)
4. Hans Ttito (AFIRNP/DGIRP)
5. Javier Sánchez (LBR/ AFIRNP/DGIRP)
6. Marilú Bouchon (DGIRP)

06.01.2022

N. BOUCHON



Esquina Gamarra y General Valle s/n. Chucuito, Callao
Central telefónica: (051) 208 8650
Mesa de Partes Virtual:
http://www.imarpe.gob.pe/imarpe/tramitevirtual/
www.gob.pe/imarpe

Firmado digitalmente por:
PEÑA TERCERO Cecilia
Liliana FAU 20148138886 hard
Motivo: Soy el autor del
documento
Fecha: 06/01/2022 11:11:32-0500